Mitteilungsblatt des Amtes

Anklam-Land

mit den Gemeinden Bargischow, Blesewitz, Boldekow, Bugewitz, Butzow, Ducherow, Iven, Krien, Krusenfelde, Medow, Neetzow-Liepen, Neu Kosenow, Neuenkirchen, Postlow, Rossin, Sarnow, Spantekow und Stolpe an der Peene

Jahrgang 12 **Mittwoch, den 12. Dezember 2018** **Nummer 12**

by-studio - Fotolia

Ich möchte das Weihnachtsfest und den Jahreswechsel zum Anlass nehmen, um all denen zu danken, die in dem nun endenden Jahr 2018 daran mitgearbeitet haben, unsere Gemeinden lebens- und liebenswert zu erhalten.

Mein besonderer Dank gilt vor allem den Bürgerinnen und Bürgern, den Gemeindevertretungen, den Vereinen, Kirchengemeinden und Firmen, die sich zum Wohle der Allgemeinheit engagiert haben. Ich bitte Sie an dieser Stelle auch für das neue Jahr um Ihre Unterstützung. Gemeinsam wollen wir daran arbeiten, Bewährtes zu erhalten und Neues zum Wohl unserer Gemeinde voranzubringen.

Ihnen, liebe Mitbürgerinnen und Mitbürger, wünsche ich von ganzem Herzen ein friedliches und besinnliches Weihnachtsfest, vor allem die Zeit, zurückzublicken auf die schönen Momente des zu Ende gehenden Jahres, Zeit für die Familie, aber auch Zeit, um neue Kraft zu schöpfen.

Ich wünsche Ihnen und Ihren Familien aber auch ganz persönlich, ein gesegnetes und friedvolles Weihnachtsfest und für das kommende Jahr 2019 Gesundheit und Glück.

Dr. Holger Vogel
Amtsvorsteher

Postwurfsendung sämtliche Haushalte

Inhaltsverzeichnis

Amtliche Mitteilungen
- Jahresrechnungen und Entlastungen der BM der Gemeinden Bargischow, Krusenfelde und Neu Kosenow 3
- Straßenreinigungssatzung Spantekow 6
- Entgeltordnung Bürgerhäuser Spantekow 8
- Bekanntmachung Außenbereichssatzung Gem. Ducherow - Kurtshagen 9
- Öffentliche Bekanntmachung über die Erhöhung der Gebühren des Wasser- und Bodenverbandes „Untere Peene“ 9

Wir gratulieren
- Geburtstagskinder Monat Januar 2019 10

Schulnachrichten
- der Schulen Krien, Spantekow und Ducherow 10

Kirchennachrichten
- Kirchgemeinden Anklam, Ducherow, Liepen, Krien und Spantekow 13

Verschiedenes
- Mitgliederversammlung Hegering Boldekow 20
- Adventskonzert in Sarnow 20
- Weihnachtsgruß und Rückblick des Angelvereins Liepen 20
- Weihnachtsgruß der OV von Neetzow-Liepen 22
- Bekanntmachung der Jagdgenossenschaft Neetzow-Liepen 22
- Weihnachtsgruß des LSV Neetzow 22
- Tannenbaumverbrennen Neetzow 23
- Advendsmarkt Krien und Weihnachts- sowie Neujahrsgrüße 23
- Neues aus der Gemeinde Neu Kosenow 24
- Tourenplan ALBA Nord 25
- Advent in Japenzin 26

Bunte Ecke
- Sprüche 26

Mitteilungen

Verwaltung des Amtes Anklam-Land

Amtsgebäude Spantekow

Telefon: 039727 2500, **Telefax: 039727 20225 o. 26548**

Bereich	Zuständigkeiten/Aufgaben	Mitarbeiter	Zimmer	Telefon	E-Mail
LVB	**Leitender Verwaltungsbeamter**	**Hr. Quast**	3	25013	h.quast@amt-anklam-land.de
	SB Sekretariat	Fr. Berndt	2	25010	s.berndt@amt-ankam-land.de
	SB Organisation/IT	Hr. Warnke	22	25023	e.warnke@amt-anklam-land.de
	SB Zentrale Servicestelle	Fr. Kraatz	19	25043	b.kraatz@amt-anklam-land.de
	SB Zentrale Servicestelle	Fr. Brückner	19	25042	g.brueckner@amt-anklam-land.de
	SB Kultur, Versicherung, Archiv	Fr. Klingbeil	9	25011	g.klingbeil@amt-anklam-land.de
Amt für Finanzen	**Amtsleiterin**	**Fr. Nagel**	10	25020	b.nagel@amt-anklam-land.de
	SB Haushaltsplanung, Geschäftsbuchhaltung	Fr. Nentwich	11	25021	s.nentwich@amt-anklam-land.de
	SB Haushaltswesen, Haushaltsplanung	Fr. Dr. Butzke	11	25019	p.butzke@amt-anklam-land.de
	SB Anlagenbuchhaltung und Kita	Fr. Dentz	21	25036	a.dentz@amt-anklam-land.de
	SB Geschäftsbuchführung	Fr. Falk	5	25026	h.falk@amt-anklam-land.de
	SB Steuern	Fr. Peise-Neels	14	25027	b.peise.neels@amt-anklam-land.de
	SB Steuern	Hr. Roggow	14	25047	f.roggow@amt-anklam-land.de
	Kassenleiter	Fr. Gienapp	4	25028	a.gienapp@amt-anklam-land.de
	SB Buchungsstelle	Fr. Borreck	4	25039	k.borreck@amt-anklam-land.de
	SB Innen- u. Außenvollstreckung	Fr. Vaßmer	5	25034	e.vassmer@amt-anklam-land.de
	SB Kämmerei	Hr. Gau	12	25040	r.gau@amt-anklam-land.de
	SB Kämmerei	Fr. Venz	12	25041	j.venz@amt-anklam-land.de
Amt für Ordnung und Soziales	**Amtsleiter**	**Hr. Heidschmidt**	AS Ducherow 13	25053	h.heidschmidt@amt-anklam-land.de
	SB Kindergärten	Fr. Hinrichs	17	25012	b.hinrichs@amt-anklam-land.de
	SB Personal- u. Schulwesen	Fr. Rosemann	8	25017	g.rosemann@amt-anklam-land.de
	SB Einwohnermeldeamt	Fr. Ulrich	1	25045	m.ulrich@amt-anklam-land.de
	SB Wohngeld	Fr. Nast	13	25024	s.nast@amt-anklam-lan.de
Zimmer AV			12	25022	

Sprechzeiten des Amtes Anklam-Land

in Spantekow und in der Außenstelle Ducherow

Dienstag 09:00 - 11:30 Uhr und 12:30 - 18:00 Uhr und Donnerstag 09:00 - 11:30 Uhr und 12:30 - 15:00 Uhr

Außenstelle Ducherow
Telefon: Vorwahl 039727
Telefax: 039727 25069

Achtung neue Telefonnummern in der Außenstelle Ducherow

Bereich	Zuständigkeiten	Mitarbeiter	Zimmer	Telefon	E-Mail
Amt für Gemeinde-entwicklung und Liegenschaften	**Amtsleiter**	**Hr. Luth**	3/4	25057	e.luth@amt-anklam-land.de
	SB allgem. Bauverwaltung	Hr. Mosler	3	25059	k.mosler@amt-anklam-land.de
	SB Beitrags- u. Erschließungsrecht	Fr. Dammsch	8	25063	d.dammsch@amt-anklam-land.de
	SB Umwelt-Naturschutz	Fr. Hasenjäger	2	25058	e.hasenjaeger@amt-anklam-land.de
	SB Liegenschaften	Fr. Peise-Neels	9	25060	b.peise.neels@amt-anklam-land.de
	SB Umwelt-Naturschutz	Fr. Kummert	2	25050	st.kummert@amt-anklam-land.de
	SB Zentrales	Fr. Campe	10	25051	a.campe@amt-anklam-land.de
	Gebäudemanagement	Fr. Krüger	10	25052	s.krueger@amt-anklam-land.de
Amt für Ordnung und Soziales	**Amtsleiter**	**Hr. Heidschmidt**	AS Ducherow 13	25053	h.heidschmidt@amt-anklam-land.de
	SB Einwohnermeldeamt	Fr. Naroska	15	25061	a.naroska@amt-anklam-land.de
	SB Standesamt	Fr. Holtz	15	25062	e.holtz@amt-anklam-land.de
	SB Allg. Ordnungsangelegenheiten, Jagd, Fischerei, öffentliche Sicherheit	Fr. Wendt	12	25054	k.wendt@amt-anklam-land.de
	SB Gewerbeangelegenheiten	Fr. Baum	5	25055	k.baum@amt-anklam-land.de
	SB Brandschutz	Fr. Lemke	14	25056	d.lemke@amt-anklam-land.de

Beglaubigter Protokollauszug

Sitzung der Gemeindevertretung der Gemeinde Bargischow vom 29.10.2018 (SI/BA/2018/037)

Top 7 Feststellung des Jahresabschlusses für das Haushaltsjahr 2016
Vorlage: BA/2018/093

Sachverhalt:
Nach § 60 Abs. 5 der Kommunalverfassung M-V vom 13.07.2011 beschließt die Gemeindevertretung über die Feststellung des geprüften Jahresabschlusses bis spätestens 31. Dezember des auf das Haushaltsjahr folgenden Haushaltsjahres.
Der Rechnungsprüfungsausschuss des Amtes Anklam-Land und das Rechnungsprüfungsamt Wolgast haben den Jahresabschluss der Gemeinde Bargischow zum 31. Dezember 2016 gemäß § 3a KPG geprüft.
Das Rechnungsprüfungsamt hat das Ergebnis in seinem Prüfungsbericht und seinem abschließenden Prüfungsvermerk zusammengefasst und einen uneingeschränkten Bestätigungsvermerk erteilt. Der Prüfungsbericht incl. des Prüfungsvermerks und des Bestätigungsvermerk ist dieser Vorlage beigefügt.
Die Prüfung des Jahresabschlusses hat zu keinen Beanstandungen geführt, die so wesentlich sind, dass sie der Feststellung durch die Gemeindevertretung entgegenstehen könnten.
Der abschließende Prüfvermerk des Rechnungsprüfungsausschusses liegt dieser Vorlage ebenfalls als Anlage bei.

Die Bilanzsumme beträgt	1.533.535,03 €
Das Jahresergebnis vor Veränderung der Rücklagen 2016 beträgt	87.810,84 €
Das Jahresergebnis 2016 beträgt nach Veränderung der Rücklagen	- 109.640,59 €
Die Finanzrechnung weist für 2016 einen Saldo der ordentlichen und außerordentlichen Ein- und Auszahlungen abzüglich der Tilgung von Investitionskrediten aus in Höhe von	147.321,73 €

Unter Berücksichtigung der Vorträge aus den Haushaltsvorjahren ist der Haushaltsausgleich im Ergebnishaushalt nicht gegeben, wird aber im Finanzhaushalt erreicht.
Der Rechnungsprüfungsausschuss hat in seiner Sitzung am 11.09.2018 beschlossen, der Gemeindevertretung die Feststellung des Jahresabschlusses der Gemeinde Bargischow zum 31. Dezember 2016 i. d. F. vom 11.09.2018 zu empfehlen.
Frau Dr. Butzke machte dazu einige Ausführungen.
Der RPA gab den Hinweis, eventuell die Straßenreinigungssatzung zu aktualisieren und neu zu beschließen.
Die Satzung kann auf der Internetseite des Amtes nachgelesen werden.

Beschlussvorschlag:
Die Gemeindevertretung Bargischow stellt den vom Rechnungsprüfungsausschuss und vom Rechnungsprüfungsamt geprüften Jahresabschluss der Gemeinde Bargischow zum 31. Dezember 2016 i. d. F. vom 11.09.2018 fest.

Abstimmungsergebnis:

Stimmen dafür:	4
Stimmen dagegen:	/
Stimmenthaltung(en):	/

Die Richtigkeit des Auszuges und der Angaben über die Beschlussfähigkeit und Abstimmung werden beglaubigt. Gleichzeitig wird bescheinigt, dass zur Sitzung unter Mitteilung der Tagesordnung rechtzeitig und ordnungsgemäß eingeladen worden ist.

Beglaubigter Protokollauszug

Sitzung der Gemeindevertretung der Gemeinde Bargischow vom 28.11.2018 (SI/BA/2018/038)

Top 8 Entlastung des Bürgermeisters vom Haushalt 2016
Vorlage: BA/2018/094

Herr Stegemann übergibt die Versammlungsleitung an Frau Dinse.
Frau Dinse übernimmt die Versammlungsleitung.

Sachverhalt:
Nach § 60 Abs. 5 der Kommunalverfassung M-V vom 13.07.2011 beschließt die Gemeindevertretung über die Feststellung des geprüften Jahresabschlusses bis spätestens 31. Dezember des auf das Haushaltsjahr folgenden Haushaltsjahres.
Sie entscheidet in einem gesonderten Beschluss über die Entlastung des Bürgermeisters.
Der Rechnungsprüfungsausschuss des Amtes Anklam-Land und das Rechnungsprüfungsamt Wolgast haben den Jahresabschluss der Gemeinde Bargischow zum 31. Dezember 2016. i. d. F. vom 11.09.2018 gemäß § 3a KPG geprüft. Das Rechnungsprüfungsamt hat das Ergebnis in seinem Prüfungsbericht und seinem abschließenden Prüfungsvermerk zusammengefasst und einen uneingeschränkten Bestätigungsvermerk erteilt. Die Prüfung des Jahresabschlusses hat zu keinen Beanstandungen geführt, die so wesentlich wären, dass sie der Entlastung des Bürgermeisters durch die Gemeindevertretung entgegenstehen könnten. Der Rechnungsprüfungsausschuss hat in seiner Sitzung am 11.09.2018 beschlossen, der Gemeindevertretung die Entlastung des Bürgermeisters für das Haushalsjahr 2016 zu empfehlen. Der abschließende Prüfungsvermerk des Rechnungsprüfungsausschusses liegt dieser Vorlage als Anlage bei.

Beschlussvorschlag:
Die Gemeindevertretung der Gemeinde Bargischow entlastet den Bürgermeister, Herrn Andre Stegemann, für das Haushaltsjahr 2016.

Abstimmungsergebnis:

Stimmen dafür: 6
Stimmen dagegen: /
Stimmenthaltung(en): /

Mitwirkungsverbot lt. § 24 KV M-V: 1 (Herr Stegemann)

Herr Stegemann übernimmt wieder die Versammlungsleitung.

Die Richtigkeit des Auszuges und der Angaben über die Beschlussfähigkeit und Abstimmung werden beglaubigt. Gleichzeitig wird bescheinigt, dass zur Sitzung unter Mitteilung der Tagesordnung rechtzeitig und ordnungsgemäß eingeladen worden ist.

Beglaubigter Protokollauszug

Sitzung der Gemeindevertretung der Gemeinde Krusenfelde vom 13.11.2018 (SI/KRF/2018/023)

Top 9 Feststellung des Jahresabschlusses für das Haushaltsjahr 2016
Vorlage: KRF/2018/055

Hierzu gab der BM das Wort an Frau Dr. Butzke.
Nach § 60 Abs. 5 der Kommunalverfassung M-V vom 13.07.2011 beschließt die Gemeindevertretung über die Feststellung des geprüften Jahresabschlusses bis spätestens 31. Dezember des auf das Haushaltsjahr folgenden Haushaltsjahres.
Der Rechnungsprüfungsausschuss des Amtes Anklam-Land und das Rechnungsprüfungsamt Wolgast haben den Jahresabschluss der Gemeinde Krusenfelde zum 31. Dezember 2016 gemäß § 3a KPG geprüft.
Das Rechnungsprüfungsamt hat das Ergebnis in seinem Prüfungsbericht und seinem abschließenden Prüfungsvermerk zusammengefasst und einen uneingeschränkten Bestätigungsvermerk erteilt. Der Prüfungsbericht incl. des Prüfungsvermerks und des Bestätigungsvermerk ist dieser Vorlage beigefügt.
Die Prüfung des Jahresabschlusses hat zu keinen Beanstandungen geführt, die so wesentlich sind, dass sie der Feststellung durch die Gemeindevertretung entgegenstehen könnten.
Der abschließende Prüfvermerk des Rechnungsprüfungsausschusses liegt dieser Vorlage ebenfalls als Anlage bei.

Die Bilanzsumme beträgt	442.002,89 €
Das Jahresergebnis vor Veränderung der Rücklagen 2016 beträgt	- 15.118,38 €
Das Jahresergebnis 2016 beträgt nach Veränderung der Rücklagen	- 10.429,07€
Die Finanzrechnung weist für 2016 einen Saldo der ordentlichen und außerordentlichen Ein- und Auszahlungen abzüglich der Tilgung von Investitionskrediten aus in Höhe von	- 9.687,07 €

Unter Berücksichtigung der Vorträge aus den Haushaltsvorjahren ist der Haushaltsausgleich weder im Ergebnishaushalt noch im Finanzhaushalt gegeben.
Der Rechnungsprüfungsausschuss hat in seiner Sitzung am 11.09.2018 beschlossen, der Gemeindevertretung die Feststellung des Jahresabschlusses der Gemeinde Krusenfelde zum 31. Dezember 2016 i. d. F. vom 11.09.2018 zu empfehlen.

Beschlussvorschlag:
Die Gemeindevertretung Krusenfelde stellt den vom Rechnungsprüfungsausschuss und vom Rechnungsprüfungsamt geprüften Jahresabschluss der Gemeinde Krusenfelde zum 31. Dezember 2016 i. d. F. vom 11.09.2018 fest.

Abstimmungsergebnis:

Stimmen dafür: 5
Stimmen dagegen: -
Stimmenthaltung(en): -

Die Richtigkeit des Auszuges und der Angaben über die Beschlussfähigkeit und Abstimmung werden beglaubigt. Gleichzeitig wird bescheinigt, dass zur Sitzung unter Mitteilung der Tagesordnung rechtzeitig und ordnungsgemäß eingeladen worden ist.

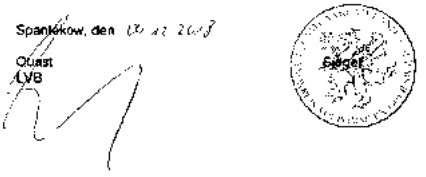

Beglaubigter Protokollauszug

Sitzung der Gemeindevertretung der Gemeinde Krusenfelde vom 13.11.2018 (SI/KRF/2018/023)

Top 10 Entlastung des Bürgermeisters vom Haushalt 2016
Vorlage: KRF/2018/056

Hierzu übernahm Frau Breitsprecher, stellv. BM, die Versammlungsleitung.
Nach § 60 Abs. 5 der Kommunalverfassung M-V vom 13.07.2011 beschließt die Gemeindevertretung über die Feststellung des geprüften Jahresabschlusses bis spätestens 31. Dezember des auf das Haushaltsjahr folgenden Haushaltsjahres.
Sie entscheidet in einem gesonderten Beschluss über die Entlastung des Bürgermeisters.
Der Rechnungsprüfungsausschuss des Amtes Anklam-Land und das Rechnungsprüfungsamt Wolgast haben den Jahresabschluss der Gemeinde Krusenfelde zum 31. Dezember 2016 i. d. F. vom 11.09.2018 gemäß § 3a KPG geprüft. Das Rechnungsprüfungsamt hat das Ergebnis in seinem Prüfungsbericht und seinem abschließenden Prüfungsvermerk zusammengefasst und einen uneingeschränkten Bestätigungsvermerk erteilt. Die Prüfung des Jahresabschlusses hat zu keinen Beanstandungen geführt, die so wesentlich wären, dass sie der Entlastung des Bürgermeisters durch die Gemeindevertretung entgegenstehen könnten. Der Rechnungsprüfungsausschuss hat in seiner Sitzung am 11.09.2018 beschlossen, der Gemeindevertretung die Entlastung des Bürgermeisters für das Haushaltsjahr 2016 zu empfehlen. Der abschließende Prüfungsvermerk des Rechnungsprüfungsausschusses liegt dieser Vorlage als Anlage bei.
Der Bürgermeister stimmte nicht mit ab.

Beschlussvorschlag:
Die Gemeindevertretung der Gemeinde Krusenfelde entlastet den Bürgermeister, Herrn Rüdiger Berndt, für das Haushaltsjahr 2016.

Abstimmungsergebnis:
Stimmen dafür: 4
Stimmen dagegen: /
Stimmenthaltung(en): /

Die Richtigkeit des Auszuges und der Angaben über die Beschlussfähigkeit und Abstimmung werden beglaubigt. Gleichzeitig wird bescheinigt, dass zur Sitzung unter Mitteilung der Tagesordnung rechtzeitig und ordnungsgemäß eingeladen worden ist.

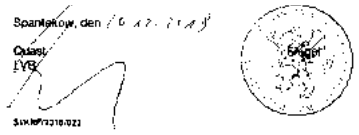

Beglaubigter Protokollauszug

Sitzung der Gemeindevertretung der Gemeinde Neu Kosenow vom 26.09.2018 (SUNK0/2018/033)

Top 8 Feststellung des Jahresabschlusses für das Haushaltsjahr 2016
Vorlage: NKo/2018/086

Sachverhalt:
Nach § 60 Abs. 5 der Kommunalverfassung M-V vom 13.07.2011 beschließt die Gemeindevertretung über die Feststellung des geprüften Jahresabschlusses bis spätestens 31. Dezember des auf das Haushaltsjahr folgenden Haushaltsjahres.
Der Rechnungsprüfungsausschuss des Amtes Anklam-Land und das Rechnungsprüfungsamt Wolgast haben den Jahresabschluss der Gemeinde Neu Kosenow zum 31. Dezember 2016 gemäß § 3a KPG geprüft.
Das Rechnungsprüfungsamt hat das Ergebnis in seinem Prüfungsbericht und seinem abschließenden Prüfungsvermerk zusammengefasst und einen eingeschränkten Bestätigungsvermerk erteilt.
Die Prüfung des Jahresabschlusses hat zu keinen Beanstandungen geführt, die so wesentlich sind, dass sie der Feststellung durch die Gemeindevertretung entgegenstehen könnten.
Der Prüfungsbericht incl. des Prüfungsvermerks und des Bestätigungsvermerk ist dieser Vorlage beigefügt.
Der abschließende Prüfvermerk des Rechnungsprüfungsausschusses des Amtes Anklam-Land liegt dieser Vorlage ebenfalls als Anlage bei.

Die Bilanzsumme beträgt	2.431.287,01 €
Das Jahresergebnis vor Veränderung der Rücklagen 2016 beträgt	- 334.842,82 €
Das Jahresergebnis 2016 beträgt nach Veränderung der Rücklagen	- 207.737,93 €
Die Finanzrechnung weist für 2016 einen Saldo der ordentlichen und außerordentlichen Ein- und Auszahlungen abzüglich der Tilgung von Investitionskrediten aus in Höhe von	- 255.074,79 €

Unter Berücksichtigung der Vorträge aus den Haushaltsvorjahren ist der Haushaltsausgleich weder im Ergebnishaushalt noch im Finanzhaushalt gegeben.
Der Rechnungsprüfungsausschuss des Amtes Anklam Land hat in seiner Sitzung am 11.09.2018 beschlossen, der Gemeindevertretung die Feststellung des Jahresabschlusses der Gemeinde Neu Kosenow zum 31. Dezember 2016 i. d. F. vom 11.09.2018 zu empfehlen.

Frau Butzke gab folgende Erläuterungen:
Kurze Zusammenfassung Jahresrechnung 2016 Gemeinde Neu Kosenow
Vermögenslage:
Das Eigenkapital ist um 330.107 € gesunken auf 1.756.443 €
Das Anlagevermögen der Gemeinde sank um 75.953 € auf 2.403.928 €.

Zugänge:	gesamt:	6.065 €
Davon:		
Buswartehalle Kagendorf		3.500 €
Geschäftsausstattung (Kompressor, Hohlstrahlrohr, Astschere)		691 €
9 Bäume		1.872 €
Abgänge: (Doppelt erfasstes Grundstück)		2.190 €
Abschreibungen:		79.828 €

Forderungen gesamt: 28.064 € (Vorjahr 42.728 €) Diff. - 14.664 €
Öffentlich rechtl. Forderungen 23.135 € (Vorjahr 37.463 €)

Privatrechtliche Forderungen 4.929 € (Vorjahr 5.265 €)
letzte Rate Konzession 2.445 €)

Wertberichtigungen 10.563 € (hier wird mit dem Ausfall der Forderungen gerechnet).
Öffentlich 10.500 € (vor allem Gewerbesteuer) und privatrechtlich → 63 €

Verbindlichkeiten:	zum 31.12.2016		33.622 €
	Investitionskredite zum 31.12.2016	Kassenkredite	410.901 €

Ertragslage

Vorjahresfehlbetrag			344.620 €
Planmäßiges Jahresergebnis 2016			-486.000 €
Ist Jahresergebnis	-207.738 €	Verbesserung	278.262 €

Höhere Zuwendungen (Gewerbesteuer) Mehreinzahlungen 22.000 €
Vor allem durch Einsparungen bei den Sach- und Dienstleistungen (188.000 €)
(LED 93.000 € nicht stattgefunden, Straße 23.000 € Bäume 11.000 €).
Steuerertrag je Einwohner 494,56 € (Vorjahr 557,49 €)
(Vergleich Durchschnitt Flächenländer Ost 764 €)
Hebesätze für die Realsteuer waren bei Grundsteuer B (365 zu 3739 und der Gewerbesteuer (300 zu 336) nicht auf Durchschnitt des Landes

Ordentlicher Aufwandsdeckungsgrad = 57,10 % (74,15 % Vorjahr) (Erträge durch Aufwand)
Ausgleich durch FAG müsste auf 80 % angehoben werden (lt. Entwurf neues FAG in zwei Jahren auf 70 %)
Freiwillige Leistungen 2.268 € = 0,51 % der ordentlichen Erträge

Lt. RPA 1,0 -1,5 % auch bei defizitären Gemeinden angemessen.

Finanzlage
Durch ein negatives Saldo aus ordentlichen und außerordentlichen Zahlungen von 251.452,07 €, einem positivem Saldo bei der Investitionstätigkeit von 1.848,71 €, den Tilgungen (3.622,72 €) und der Zunahme der duchlaufenden Gelder (21,60 €) entstand ein negatives Jahresfinanzergebnis von 253.207,48 €.

Kassenkredite zum 31.12.2015	157.697,13 €
Kassenkredite zum 31.12.2016	410.901,61 €

Beschlussvorschlag:
Die Gemeindevertretung Neu Kosenow stellt den vom Rechnungsprüfungsausschuss des Amtes Anklam-Land und vom Rechnungsprüfungsamt Wolgast geprüften Jahresabschluss der Gemeinde Neu Kosenow zum 31. Dezember 2016 i. d. F. vom 11.09.2018 fest.

Abstimmungsergebnis:
Stimmen dafür: 7
Stimmen dagegen: /
Stimmenthaltung(en): /

Die Richtigkeit des Auszuges und der Angaben über die Beschlussfähigkeit und Abstimmung werden beglaubigt. Gleichzeitig wird bescheinigt, dass zur Sitzung unter Mitteilung der Tagesordnung rechtzeitig und ordnungsgemäß eingeladen worden ist.

Spantekow, den 27. 09. 2018

Quast
LVB

Beglaubigter Protokollauszug

Sitzung der Gemeindevertretung der Gemeinde Neu Kosenow vom 26.09.2018 (SI/NKo/2018/033)

Top 9 Entlastung des Bürgermeisters vom Haushalt 2016 Vorlage: NKo/2018/087

Herr Albrecht übernahm die Sitzungsleitung.

Sachverhalt:
Nach § 60 Abs. 5 der Kommunalverfassung M-V vom 13.07.2011 beschließt die Gemeindevertretung über die Feststellung des geprüften Jahresabschlusses bis spätestens 31. Dezember des auf das Haushaltsjahr folgenden Haushaltsjahres.
Sie entscheidet in einem gesonderten Beschluss über die Entlastung des Bürgermeisters.
Der Rechnungsprüfungsausschuss des Amtes Anklam-Land und das Rechnungsprüfungsamt Wolgast haben den Jahresabschluss der Gemeinde Neu Kosenow zum 31. Dezember 2016. i. d. F. vom 11.09.2018 gemäß § 3a KPG geprüft. Das Rechnungsprüfungsamt hat das Ergebnis in seinem Prüfungsbericht und seinem abschließenden Prüfungsvermerk zusammengefasst und einen eingeschränkten Bestätigungsvermerk erteilt.
Die Prüfung des Jahresabschlusses hat zu keinen Beanstandungen geführt, die so wesentlich wären, dass sie der Entlastung des Bürgermeisters durch die Gemeindevertretung entgegenstehen könnten. Der Rechnungsprüfungsausschuss hat in seiner Sitzung am 11.09.2018 beschlossen, der Gemeindevertretung die Entlastung des Bürgermeisters für das Haushaltsjahr 2016 zu empfehlen. Der abschließende Prüfungsvermerk des Rechnungsprüfungsausschusses liegt als Anlage bei.

Beschlussvorschlag:
Die Gemeindevertretung der Gemeinde Neu Kosenow entlastet den Bürgermeister, Herrn Ulf Brandenburg, für das Haushaltsjahr 2016.

Abstimmungsergebnis:

Stimmen dafür:	6
Stimmen dagegen:	/
Stimmenthaltung(en):	/
Mitwirkungsverbot lt. § 24 KV M-V:	1 (Herr Brandenburg)

Herr Brandenburg übernahm wieder die Sitzungsleitung.

Die Richtigkeit des Auszuges und der Angaben über die Beschlussfähigkeit und Abstimmung werden beglaubigt. Gleichzeitig wird bescheinigt, dass zur Sitzung unter Mitteilung der Tagesordnung rechtzeitig und ordnungsgemäß eingeladen worden ist.

Spantekow, den 27. 09. 2018

Quast
LVB

Straßenreinigungssatzung der Gemeinde Spantekow

Aufgrund des § 5 der Kommunalverfassung für das Land Mecklenburg-Vorpommern (KV M-V) in der Fassung der Bekanntmachung vom 13. Juli 2011 (GVOBl. M-V 2011, S. 777) und des § 50 Straßen- und Wegegesetz Mecklenburg-Vorpommern (StrWG M-V) vom 13. Januar 1993 (GVOBl. M-V 1993, S. 42) zuletzt geändert durch Gesetz vom 09. Juli 2018 (GVOBl. M-V 2018, S. 221, 229) wird nach Beschlussfassung durch die Gemeindevertretung Spantekow am 22.11.2018 folgende Satzung erlassen:

§ 1
Reinigungspflichtige Straßen
(1) Die in geschlossener Ortslage gelegenen öffentlichen Straßen sind zu reinigen.
Einzelne außerhalb der geschlossenen Ortslage gelegenen Straßen oder Straßenteile sind in die Reinigungspflicht einzubeziehen, soweit die anliegenden Grundstücke in geschlossener oder offener Bauweise zusammenhängend bebaut sind. Öffentliche Straßen sind solche, die dem öffentlichen Verkehr nach dem Straßen- und Wegegesetz oder dem Bundesfernstraßengesetz gewidmet sind.
(2) Reinigungspflichtig ist die Gemeinde Spantekow. Sie reinigt die Straßen, soweit die Reinigungspflicht nicht nach Maßgabe der §§ 2 und 4 übertragen wird.

§ 2
Übertragung der Reinigungspflicht
(1) Die Reinigung folgender Straßenteile wird auf die Eigentümer der anliegenden Grundstücke übertragen:

a) Gehwege einschließlich der gleichzeitig als Radweg ausgewiesenen Gehwege, der Verbindungs- und Treppenwege und des markierten Teils des Gehweges, der durch Kraftfahrzeuge mitbenutzt werden darf.
b) Radwege, Trenn-, Baum- und Parkstreifen sowie sonstige zwischen dem anliegen Grundstück und der Fahrbahn gelegenen Teil des Straßenkörpers,
c) die Hälfte der Fahrbahn und verkehrsberuhigte Straßen einschließlich Fahrbahnrinnen und Bordsteinkanten. Verkehrsberuhigte Straßen im Sinne dieser Satzung sind solche, die nach der Straßenverkehrsordnung besonders gekennzeichnet sind.

(2) Anstelle des Grundstückseigentümers trifft die Reinigungspflicht

a) den Erbbauberechtigten,
b) die Nießbraucher, sofern er das gesamte Grundstück selbst nutzt,
c) den dinglich Wohnberechtigten, sofern ihm das ganze Wohngebäude zur Nutzung überlassen ist.

(3) Ist der Reinigungspflichtige nicht in der Lage, seine Pflicht persönlich zu erfüllen, so hat er eine geeignete Person mit der Reinigung zu beauftragen.
(4) Auf Antrag des Reinigungspflichtigen kann ein Dritter durch schriftliche Erklärung gegenüber der Gemeinde Spantekow mit deren Zustimmung die Reinigungspflicht an seiner Stelle übernehmen. Die Zustimmung ist jederzeit widerrufbar und nur solange wirksam, wie eine ausreichende Haftpflichtversicherung für den Dritten besteht und nachgewiesen ist.
(5) Eine zusätzliche Reinigung durch die Gemeinde befreit die Reinigungspflichtigen nicht von ihren Pflichten.

§ 3
Art und Umfang der Reinigungspflicht
(1) Die Reinigungspflicht umfasst die Säuberung der in § 2 genannten Straßenteile einschließlich der Beseitigung von Abfällen, Laub und Hundekot. Streumittel sind von demjenigen zu entfernen, der die Streumittel aufgebracht hat. Wildwachsende Kräuter sind zu entfernen, wenn dadurch der Straßenverkehr behindert, die nutzbare Breite von Geh- und Radwegen eingeschränkt wird oder wenn die Kräuter die Straßenbelege schädigen.

(2) Herbizide oder andere chemische Mittel dürfen bei der Wildkräuterbeseitigung im Straßenrandbereich nicht eingesetzt werden. Als Straßenrandbereich gelten alle zwischen dem anliegenden Grundstück und der Fahrbahn gelegenen Flächen.
(3) Art und Umfang der Reinigung richten sich im Übrigen nach dem Grad der Verschmutzung und den Erfordernissen der öffentlichen Sicherheit und Ordnung.
Kehricht und sonstiger Unrat dürfen nicht auf Straßen und Straßenteilen abgelagert werden. Autowracks, nicht mehr fahrbereite Krafträder, Mopeds, Fahrräder oder sonstige unbrauchbare Maschinen- oder Geräteteile dürfen nicht auf Straßen oder Straßenteilen abgestellt werden.

§ 4
Übertragung der Verpflichtung zur Schnee- und Glättebeseitigung

(1) Die Schnee- und Glättebeseitigung folgender Straßenteile wird auf die Eigentümer der anliegenden Grundstücke übertragen:

1. Gehwege einschließlich der gleichzeitig als Radweg gekennzeichneten Gehwege sowie die Verbindungs- und Treppenwege. Als Gehweg gilt auch ein begehbarer Seitenstreifen oder ein für die Bedürfnisse des Fußgängerverkehrs erforderlicher Streifen der Fahrbahn, wenn auf keiner Straßenseite ein Gehweg besonders abgegrenzt ist,
2. die halbe Breite verkehrsberuhigter Straßen.

(2) Die Schnee- und Glättebeseitigung ist wie folgt durchzuführen:

1. Gehwege einschließlich der gleichzeitig als Radweg ausgewiesenen Gehwege sind in einer für den Fußgängerverkehr erforderlichen Breite von Schnee freizuhalten und Glätte ist zu beseitigen.
   Das gilt auch für Straßenkreuzungen und Straßeneinmündungen, für die Teile von Fußgängerüberwegen, auf denen Schnee und Glätte vom Gehweg aus beseitigt werden können.
   Als für den Fußgängerverkehr erforderliche Breite gilt in der Regel eine Breite von 1,20 m.
2. Im Bereich von Haltestellen öffentlicher Verkehrsmittel ist die Schnee- und Glättebeseitigung bis zur Bordsteinkante vorzunehmen, so das Fußgänger die Verkehrsmittel vom Gehweg aus ohne Gefährdung durch Schnee und Eis erreichen und verlassen können. Ausgenommen von der Verpflichtung der Schnee- und Glättebeseitigung sind alle Fahrgastunterstände und diejenigen Haltestellen, die sich nicht auf dem Gehweg befinden.
3. Schnee ist in der Zeit von 8.00 bis 20.00 Uhr unverzüglich nach beendetem Schneefall, nach 20.00 Uhr gefallener Schnee bis 8.00 Uhr des folgenden Tages zu entfernen. Auf mit Sand, Kies oder Schlacke befestigten Gehwegen sind die Schneemengen, die den Fußgängerverkehr behindern, unter Schonung der Gehwegflächen zu entfernen.
4. Glätte ist in der Zeit von 8.00 bis 20.00 Uhr unverzüglich nach Ihrem Entstehen, nach 20.00 Uhr entstandene Glätte bis 8.00 Uhr des folgenden Tages zu beseitigen.
5. Schnee und Eis sind auf dem an die Fahrbahn angrenzenden Drittel des Gehweges oder des Seitenstreifens, wo dieses möglich ist, auf dem Fahrbahnrand zu lagern.
   Auf Gehwegen ohne Fahrbahn kann die Ablagerung auf dem an das Grundstück des Reinigungspflichtigen angrenzenden Teil des Gehweges erfolgen. Der Fahr- und Fußgängerverkehr darf nicht gefährdet werden. Rinnsteine, Einläufe in Entwässerungsanlagen und dem Feuerlöschwesen dienende Wasseranschlüsse sind freizuhalten. Von anliegenden Grundstücken dürfen Schnee und Eis nicht auf die Straße geschafft werden.

(3) Die Regelungen des § 2 Abs. 2 bis 5 gelten für Schnee- und Glättebeseitigung entsprechend.

§ 5
Außergewöhnliche Verunreinigungen von Straßen

(1) Wer eine öffentliche Straße über das übliche Maß hinaus verunreinigt, hat gemäß § 49 des Straßen- und Wegegesetzes (StWG M-V) die Verunreinigung ohne Aufforderung und ohne schuldhaftes Verzögern unverzüglich zu beseitigen.
Andernfalls kann die Gemeinde Spantekow die Verunreinigung auf Kosten des Verursachers beseitigen. Unberührt bleibt die Verpflichtung des Reinigungspflichtigen, die Verunreinigung zu beseitigen, soweit ihm dies zumutbar ist.
(2) Abs. 1 gilt auch für die Verunreinigung durch Hundekot. Die Beseitigung obliegt neben dem Hundeführer auch dem Hundehalter.

§ 6
Grundstücksbegriff

(1) Grundstück im Sinne dieser Satzung ist ohne Rücksicht auf die Grundbuchbezeichnung jeder zusammenhängende Grundbesitz, der eine wirtschaftliche Einheit nach den steuerrechtlichen Bestimmungen (Grundsteuergesetz, Bewertungsgesetz) bildet oder bilden würde, wenn das Grundstück nicht von der Grundsteuer befreit wäre.
(2) Liegt Wohnungseigentum oder Teileigentum vor, so ist der katasterliche Grundstücksbegriff maßgebend.
(3) Als anliegende Grundstücke im Sinne dieser Satzung gelten auch die Grundstücke, die vom Gehweg oder von der Fahrbahn durch Gräben, Böschungen, Mauern, Trenn-, Rand-, Seiten- und Sicherheitsstreifen oder in ähnlicher Weise getrennt sind, unabhängig davon, ob sie mit der Vorder- bzw. Hinter- oder der Seitenfront an der Straße liegen. Als anliegendes Grundstück gilt auch ein Grundstück, das von der Straße durch eine im Eigentum der Gemeinde oder des Trägers der Straßenbaulast stehende, nicht genutzte unbebaute Fläche getrennt ist, wenn es unmittelbar durch die Straße wirtschaftlich oder verkehrsmäßig genutzt werden kann oder wenn von dem Grundstück eine konkrete, nicht erhebliche Verschmutzung der Straße ausgeht.
In Industrie- und Gewerbegebieten gelten als nicht genutzte unbebaute Flächen auch Gleiskörper von Industrie- und Hafenbahnen.

§ 7
Ordnungswidrigkeiten

Wer vorsätzlich oder fahrlässig seiner Reinigungspflicht bzw. seiner Pflicht zur Schnee- und Glättebeseitigung nach dieser Satzung nicht nachkommt, insbesondere wer die in den §§ 2 und 4 genannten Straßenflächen nicht im erforderlichen Umfang oder in der erforderlichen Art und Weise oder zur erforderlichen Zeit reinigt, vom Schnee räumt und mit geeigneten abstumpfenden Mitteln streut und wer seine Reinigungspflicht nach § 5 i. V. mit § 50 StrWG M-V verletzt, handelt ordnungswidrig.
Die Ordnungswidrigkeit kann nach § 61 StrWG M-V mit einer Geldbuße bis zu 1.250,00 € geahndet werden.

§ 8
Inkrafttreten

Diese Satzung tritt am Tag nach ihrer Bekanntmachung in Kraft. Gleichzeitig treten die bisherigen Straßenreinigungssatzungen außer Kraft.

Spantekow, 23.11.2018

Die vorstehende Satzung der Gemeinde Spantekow wird entsprechend Hauptsatzung § 7 hiermit öffentlich bekannt gemacht. Soweit beim Erlass dieser Satzung gegen Verfahrens- und Formvorschriften verstoßen wurde, können diese Verstöße entsprechend § 5 Abs. 5 der Kommunalverfassung des Landes M-V nur innerhalb eines Jahres geltend gemacht werden. Die Frist gilt nicht für die Verletzung von Anzeige, Genehmigungs- und Bekanntmachungsvorschriften.

Entgeltordnung für die Nutzung von Liegenschaften der Gemeinde Spantekow

1. Nutzungsbereich

1. Die Gemeinde Spantekow unterhält im Rahmen ihrer Selbstverwaltungsaufgaben nachfolgende Einrichtungen und Anlagen, die das kulturelle und sportliche Leben fördern sollen. Für die gemeindlichen Liegenschaften ist Frau Krüger verantwortlich.

Liegenschaften	*Anschrift*	*Verantwortlich / Schlüssel*
Bürgerhaus Spantekow	17392 Spantekow Rebelower Damm 12	Frau Krüger – Amt
Sportlerheim und Sportstätte Spantekow	17392 Spantekow Denniner Straße 4	Herr Dietmann / Herr Warmbold
Feuerwehr-Gerätehaus Spantekow	17392 Spantekow Rundstraße 5	Herr Dietmann / Herr Warmbold
Bürgerhaus Dennin (Bahnhof)	17392 Spantekow OT Dennin, Molkereistraße 8 a	Frau Mahler
Gemeindehaus Drewelow „de olle Konsum"	17392 Spantekow Drewelow Nr. 78	Frau Gurke
Gemeindehaus (Saal) Japenzin	17392 Spantekow Japenzin Nr. 10	Frau Jacobs
Bürgerhaus Japenzin	17392 Spantekow Japenzin Nr. 30	Frau Jacobs

2. Die Gemeinde stellt auf Antrag und nach Abschluss eines Nutzungsvertrages gemeindliche Räume und Anlagen zur Nutzung an Dritte zur Verfügung.
3. Über die Bereitstellung gemeindlicher Räume entscheidet der Bürgermeister. Ein Nutzungsanspruch besteht nicht.

2. Entgeltpflicht

Für die Nutzung von Räume und Anlagen hat der Nutzer ein Entgelt nach dieser Entgeltordnung an den Nutzungsüberlasser zu zahlen.

3. Entgeltschuldner

Entgeltschuldner ist die Person bzw. die Personen, die mit dem Nutzungsüberlasser einen Nutzungsvertrag abgeschlossen haben. Bei mehreren Personen kann jede als Gesamtschuldner in Anspruch genommen werden.

4. Nutzungsentgelt

Für die Nutzung der Räume und Anlagen hat der Nutzer ein Entgelt und eine **Kaution in Höhe von 50,00 €** (für alle Objekte) zu zahlen. Der Nutzer ist für entstandene Schäden haftbar. Die Nutzungszeit wird von 12:00 Uhr bis 12:00 Uhr (1 Tag) festgelegt. Nach Nutzung müssen die Räume Besenrein übergeben werden.
Bei Verlust des Schlüssels sind die Kosten für die Schließanlage zu übernehmen.

Objekt Bürgerhaus Spantekow

Raumbezeichnung	*Nutzung durch Dritte*
Saal, Eingans- und WC-Bereich, Lagerraum, Garderobe	25,00 € je angefangene Nutzungsstunde incl. Betriebskosten 200,00 € je Nutzungstag incl. Betriebskosten
Weinstube/Gaststätte einschl. WC, Flur, Garderobe	40,00 € je Nutzungstag incl. Betriebskosten

Objekt Sportlerheim Spantekow

Raumbezeichnung	*Nutzung durch Dritte*
Vereinsraum mit Tresenbereich, Eingangs- und WC-Bereich	40,00 € je Nutzungstag incl. Betriebskosten
Neuer Sportplatz	40,00 € je angefangene Nutzungsstunde zzgl. Kosten für Energie und Wasser 150,00 € je Nutzungstag zzgl. Kosten für Energie und Wasser
Freilichtbühne	250,00 € je Tag zzgl. Kosten für Energie und Wasser

Objekt Feuerwehr-Gerätehaus Spantekow

Raumbezeichnung	*Nutzung durch Dritte*
Schulungsraum mit Teeküche, Eingangs- und WC-Bereich	40,00 € je Nutzungstag incl. Betriebskosten

Objekt Bürgerhaus Dennin (Bahnhof)

Raumbezeichnung	*Nutzung durch Dritte*
Raum mit Küche, Toiletten	40,00 € je Nutzungstag incl. Betriebskosten

Objekt Gemeindehaus Drewelow „de olle Konsum"

Raumbezeichnung	*Nutzung durch Dritte*
Saal incl. Küche und WC-Bereich	25,00 € bis 12 Stunden 50,00 € je Nutzungstagzusätzlich Betriebskosten nach Verbrauch
Gruppenraum incl. Küche und WC-Bereich	15,00 € bis 12 Stunden 25,00 € je Nutzungstag zusätzlich Betriebskosten nach Verbrauch

Objekt Gemeindehaus Japenzin (Saal)

Raumbezeichnung	*Nutzung durch Dritte*
Saal, Bauernstube incl. WC-Bereich	40,00 € je Nutzungstag incl. Betriebskosten
Gaststätte incl. WC-Bereich	20,00 € je Nutzungstag incl. Betriebskosten

Objekt Bürgerhaus Japenzin

Raumbezeichnung	*Nutzung durch Dritte*
Gemeinderaum, Küche und WC-Bereich	40,00 € je Nutzungstag incl. Betriebskosten

Inventar

Bezeichnung	Ausleihentgelt bei Nutzung außer Haus
Tisch	2,00 €
Stuhl	1,00 €
Bierzeltgarnitur (1 Tisch, 2 Bänke)	4,00 €

5. Befreiung von der Zahlungspflicht

Anerkannte gemeinnützige Organisationen und Vereine, die in der Gemeinde ihren Sitz haben und eine aktive Arbeit leisten, können von der Entgeltpflicht befreit werden. Diese haften für entstandene Nutzungsschäden.

6. Fälligkeit des Nutzungsentgeltes

Der Nutzer erhält auf der Grundlage des Nutzungsvertrages vor der Nutzung eine Entgeltrechnung. Der Rechnungsbetrag ist innerhalb von 14 Tagen nach Zustellung der Rechnung zu zahlen. Bei kurzfristiger Mietung ist das Entgelt und die Kaution sofort fällig.

7. Inkrafttreten

Diese Entgeltordnung tritt zum 01.01.2019 in Kraft.

Die Entgeltordnung aus dem Jahre 2008 tritt außer Kraft.

Spantekow, 23.11.2018
G. Klein
Bürgermeister

Bekanntmachung der Gemeinde Ducherow über die Außenbereichssatzung gemäß § 35 Abs. 6 BauGB für den Ortsteil Kurtshagen der Gemeinde Ducherow

Die Gemeindevertretung der Gemeinde Ducherow hat in der Sitzung am 19.11.2018 gemäß § 10 des Baugesetzbuches in der Fassung der Bekanntmachung vom 3. November 2017 (BGBl. I S. 3634) sowie nach § 86 der Landesbauordnung Mecklenburg-Vorpommern, in der Fassung der Bekanntmachung vom 15. Oktober 2015 (GVOBl. M-V 2015 S. 344), zuletzt geändert durch Artikel 1 des Zweiten Gesetzes zur Änderung der Landesbauordnung M-V vom 13. Dezember 2017 (GVOBl. M-V S. 331), die Außenbereichssatzung gemäß § 35 Abs. 6 BauGB für den Ortsteil Kurtshagen der Gemeinde Ducherow, bestehend aus der Planzeichnung (Teil A) und dem Text (Teil B), als Satzung beschlossen.

Der Satzungsbeschluss der Gemeinde Ducherow wird hiermit gemäß § 10 Abs. 3 BauGB bekannt gemacht.

Die Außenbereichssatzung gemäß § 35 Abs. 6 BauGB für den Ortsteil Kurtshagen der Gemeinde Ducherow tritt mit Ablauf des 13. Dezember 2018 in Kraft.

Für die Bebauung bereits bebauter Flurstücke und eines weiteren noch unbebauten Flurstücks mit Wohngebäuden zum Dauerwohnen im Ortsteil Kurtshagen werden mit dem Vorliegen der Außenbereichssatzung die Voraussetzungen geschaffen. Der Umfang des räumlichen Geltungsbereiches der Außenbereichssatzung gemäß § 35 Abs. 6 BauGB für den Ortsteil Kurtshagen der Gemeinde Ducherow ist im beigefügten Übersichtsplan dargestellt.

Die Außenbereichssatzung gemäß § 35 Abs. 6 BauGB für den Ortsteil Kurtshagen der Gemeinde Ducherow und die Begründung kann jedermann im Amt Anklam-Land in 17398 Ducherow, Amtsweg 1, Zimmer 3 während folgender Zeiten einsehen und über den Inhalt Auskunft verlangen.

Montag	7:00 Uhr bis 11:30 Uhr und 12:30 Uhr bis 15:00 Uhr
Dienstag	7:00 Uhr bis 11:30 Uhr und 12:30 Uhr bis 18:00 Uhr
Mittwoch	7:00 Uhr bis 11:30 Uhr und 12:30 Uhr bis 15:00 Uhr
Donnerstag	7:00 Uhr bis 11:30 Uhr und 12:30 Uhr bis 15:00 Uhr
Freitag	7:00 Uhr bis 12:00 Uhr

Eine Verletzung der in § 214 BauGB bezeichneten Verfahrens- und Formvorschriften sowie Mängel der Abwägung sind unbeachtlich, wenn sie nicht innerhalb eines Jahres seit dieser Bekanntmachung schriftlich gegenüber der Gemeinde Ducherow geltend gemacht worden sind.

Dabei ist der Sachverhalt, der die Verletzung oder den Mangel begründen soll, nach § 215 BauGB darzulegen.

Auf die Vorschriften des § 44 Abs. 3 Satz 1 und 2 sowie Abs. 4 BauGB über die fristgemäße Geltendmachung etwaiger Entschädigungsansprüche für Eingriffe in eine bisher zulässige Nutzung und über das Erlöschen von Entschädigungsansprüchen sowie auf die Bestimmungen des § 5 Abs. 5 der Kommunalverfassung Mecklenburg-Vorpommern (KV M-V) vom 13.07.2011 (GVOBl. M-V S. 777) wird hingewiesen:

Ein Verstoß gegen Verfahrens- und Formvorschriften, die in diesen Gesetzen enthalten oder aufgrund dieser Gesetze erlassen worden sind, kann nach Ablauf eines Jahres seit der öffentlichen Bekanntmachung nicht mehr geltend gemacht werden, wenn bei der Bekanntmachung auf die Regelungen hingewiesen worden ist. Diese Folge tritt nicht ein, wenn der Verstoß innerhalb der Jahresfrist schriftlich unter Bezeichnung der verletzten Vorschrift und der Tatsache, aus der sich der Verstoß ergibt, gegenüber der Gemeinde geltend gemacht wird.

Ducherow, 29.11.2018

Siegel

U. Schubert
Bürgermeister

Außenbereichssatzung für den Ortsteil Kurtshagen der Gemeinde Ducherow

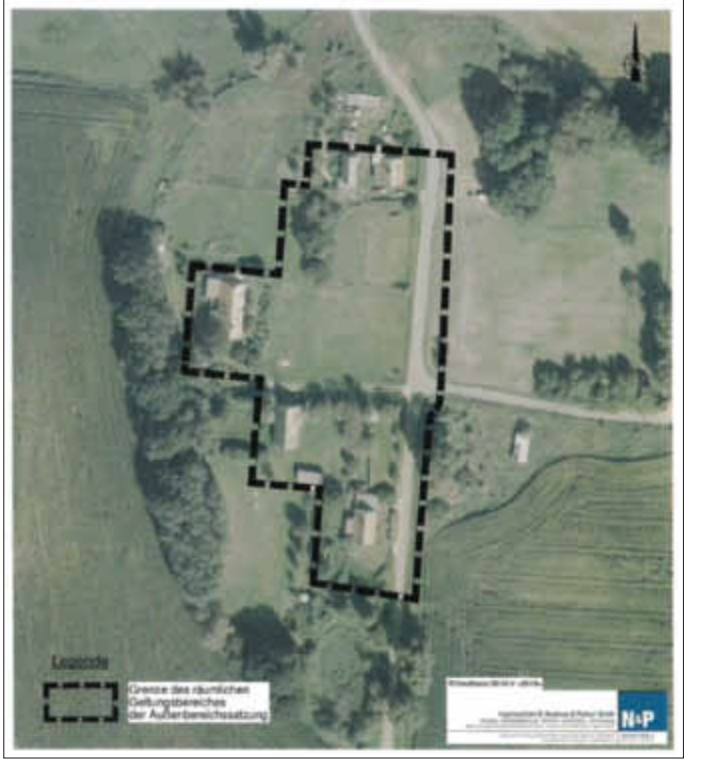

Öffentliche Bekanntmachung zu Erhöhungen der Gebühren zur Umlage der Beiträge der Wasser- und Bodenverbände „Untere Peene“ Anklam, „Untere Tollense/Mittlere Peene“ Jarmen, „Landgraben“ Friedland und „Uecker-Haffküste“ Ueckermünde in den amtsangehörigen Gemeinden des Amtes Anklam-Land zum 01.01.2019

Alle Eigentümer und Nutzungsberechtigten von Grundstücken in einer der amtsangehörigen Gemeinden des Amtes Anklam-Land werden hiermit informiert, dass sich die Gebühren zur Umlage der Beiträge für die allgemeine Gewässerunterhaltung und Verwaltung sowie die Gebühren zur Umlage der Kosten für Schöpfwerksbewirtschaftung und Deichpflege zum 01.01.2019 erhöhen werden. Die Gebührensätze der Umlagesatzungen der jeweiligen Gemeinden werden zum 01.01.2019 neu kalkuliert, da die vorangegangene Kalkulationsperiode die Jahre 2016 — 2018 umfasste. Wegen der Erhöhung der Beiträge und Kostenerstattungen der einzelnen Gemeinden an die Wasser- und Bodenverbände werden auch die Gebührensätze steigen.
Es wird vorsorglich darauf hingewiesen, dass die zuletzt ergangenen Abgabenbescheide solange ihre Gültigkeit behalten, bis neue Bescheide erlassen werden. Es ist unbedingt der erste Zahlungs- bzw. Fälligkeitstermin 15.02. bzw. 15.05.2018 einzuhalten.

Spantekow, d. 04.12.2018

Frau Dr. P. Butzke
stellv. Leiterin Amt für Finanzen

Die nächste Ausgabe erscheint am 16. Januar 2019.

Wir gratulieren

Allen Jubilaren des Monats Januar 2019 möchten wir unseren herzlichen Glückwunsch übermitteln

Gemeinde Blesewitz
Frau Grunert, Edith am 14.01. zum 85. Geburtstag

Gemeinde Butzow
OT Lüskow
Frau Putzar, Christa am 25.01. zum 80. Geburtstag

Gemeinde Ducherow
Herrn Riddler, Jürgen am 01.01. zum 70. Geburtstag
Herrn Dorin, Heinz am 11.01. zum 90. Geburtstag
Frau Kaufmann, Heidemarie am 21.01. zum 70. Geburtstag
Herrn Marquardt, Rolf am 26.01. zum 75. Geburtstag
OT Kurtshagen
Frau Koog, Brunhilde am 04.01. zum 80. Geburtstag
OT Schwerinsburg
Frau Kinzel, Renate am 30.01. zum 70. Geburtstag

Gemeinde Iven
Frau Möller, Hiltrud am 07.01. zum 80. Geburtstag
Herrn Woldt, Burkhard am 29.01. zum 70. Geburtstag

Gemeinde Krien
OT Neu Krien
Frau Kregelin, Regina am 22.01. zum 70. Geburtstag
OT Stammersfelde
Frau Zemke, Beate am 28.01. zum 75. Geburtstag

Gemeinde Medow
Herrn Haack, Günter am 09.01. zum 80. Geburtstag
Herrn Stegemann, Klaus-Dieter am 17.01. zum 70. Geburtstag

Gemeinde Neetzow-Liepen
OT Neetzow
Frau Krüger, Charlotte am 19.01. zum 75. Geburtstag

Gemeinde Neu Kosenow
Frau Kasimier, Sieghilde am 24.01. zum 75. Geburtstag
OT Dargibell
Frau Lenz, Brigitte am 09.01. zum 70. Geburtstag
OT Kagendorf
Frau Weiler, Rosemarie am 28.01. zum 80. Geburtstag

Gemeinde Rossin
Herrn Wichmann, Heinrich am 07.01. zum 80. Geburtstag

Gemeinde Spantekow
Frau Berner, Heidemarie am 11.01. zum 75. Geburtstag
Frau Prust, Ruthild am 30.01. zum 80. Geburtstag
OT Dennin
Herrn Niemoth, Meinhard am 08.01. zum 70. Geburtstag
OT Neuendorf B
Frau Wagemann, Hilde am 15.01. zum 90. Geburtstag

Gemeinde Stolpe an der Peene
Herrn Füchsel, Wolfgang am 13.01. zum 70. Geburtstag
Herrn Fritz, Ulrich am 15.01. zum 70. Geburtstag

Schulnachrichten

Grundschule „Schwalbennest“ Krien

Die Busschule macht Station im „Schwalbennest“

Schule einmal anders! Am 9. November gingen alle Klassen für jeweils eine Unterrichtsstunde in die Busschule. Gemeinsam mit einem unserer freundlichen Schulbusfahrer lernten wir, wie man sich im Schulbus richtig verhält. Wie steige ich richtig in den Bus ein? Warum ist es wichtig, sich während der Fahrt anzuschnallen? Was ist ein toter Winkel? Diese und viele andere Fragen wurden geklärt. Beim Aussteigen aus dem Bus konnten die Kinder gleich beweisen, ob sie gut aufgepasst hatten. Es hat ohne zu drängeln geklappt!

Krenzlin

Kinobesuch am 8. November 2018

Auf diesen Tag hatten sich alle Kinder der Grundschule „Schwalbennest“ lange gefreut. Im Rahmen der Schulkinowochen fuhren wir nach Anklam ins Kino. Wir sahen den Film „Rico, Oskar und der Diebstahlstein“.
Die Aufklärung des Falles führte die beiden Hauptfiguren bis an die Ostsee. Dabei wurde ihre Freundschaft auf eine harte Probe gestellt.
Im Unterricht wurde der Film anschließend ausgewertet. Wir malten und bearbeiteten verschiedene Arbeitsblätter.
PS: Zu einem richtigen Kinobesuch gehörten natürlich auch Popcorn und Cola.

Krenzlin

Weihnachtsmehrkampf des BSV in Anklam

Am 29. November fuhren 13 Kinder der Grundschule „Schwalbennest“ nach dem Unterricht zum Weihnachtsmehrkampf nach Anklam. Die kleinen Sportler aus 6 Schulen maßen in vier Disziplinen ihre Kräfte - im Medizinballstoßen, im Dreierhopp, im 40-m-Sprint und im Rundenlauf.
Viele Eltern und Großeltern waren als Zuschauer gekommen und fieberten mit den Kindern mit.
Besonders erfolgreich waren unsere beiden Teilnehmerinnen aus der Altersklasse 7. Martha Raddatz erkämpfte sich die Silbermedaille und Josi Krenzin freute sich über ihre Bronzemedaille. Als Anerkennung erhielten alle am Ende des Wettkampfes eine Teilnehmerurkunde und einen Schokoladenweihnachtsmann.

Krenzlin

Johann-Christoph-Adelung-Schule

Kreismathematikolympiade 2018

Bei der diesjährigen 58. Kreismathematikolympiade waren unter den Teilnehmern der Klassen 3 bis 6 auch 10 Schüler unserer Schule vertreten und versuchten die doch anspruchsvollen Knobelaufgaben so gut wie möglich zu lösen. Am besten gelang dies in diesem Jahr Julian Sawatzki (Klasse 5b), der mit 31 von 40 möglichen Punkten zweitbester Teilnehmer war und dafür einen hervorragenden 2. Preis erhielt.

Dazu herzlichen Glückwunsch - aber auch allen anderen Schülern Anerkennung für ihre Bemühungen und Anstrengungen.

Weihnachtliches Treiben beim Adventsmarkt 2018

Auch in diesem Jahr war der Adventsmarkt für alle ein großer Besuchermagnet. Ob beim Losen, den wundervollen weihnachtlichen Verkaufsschlagern, kulinarischen Leckereien - überall im festlich geschmückten Schulhaus konnten die Besucher Interessantes entdecken oder erwerben.
In Vorbereitung auf diesen Markt waren sowohl die Kinder als auch die Lehrer und Eltern in der Schule oder auch zu Hause mit kreativem Elan bei der Sache, um zum Gelingen des Nachmittags beizutragen.

An der Gestaltung des Adventsprogrammes im Bürgerhaus, das diesmal wegen der hohen Nachfrage sogar zweimal aufgeführt wurde, beteiligten sich Schüler vieler Klassen unter der Leitung

unserer Musiklehrerinnen Frau B. Prust und Frau Wegner und es erklangen weihnachtliche Lieder, auch beim gemeinsamen Singen. An unserer Schule uraufgeführt wurde in diesem Jahr die Geschichte vom kleinen Rentier Rudolf, der nach vielen Hänseleien dank seiner besonderen roten Nase doch noch in die Schlittengruppe des Weihnachtsmannes aufgenommen wurde.
Ein besonderes Dankeschön geht an dieser Stelle an alle Beteiligten, die den Erfolg der Veranstaltung auch in diesem Jahr möglich machten.

→

Regionale Schule mit Grundschule Ducherow

Der Vorlesewettbewerb des Deutschen Buchhandels wird 60 …

ein ganz besonderer Grund dafür, dass am 15. November 2018 auch in unserer Schule wieder die besten Leser der 6. Klasse ihr Lieblingsbuch mit in die Aula brachten und daraus die interessanteste, lustigste oder spannendste Stelle vorlasen.
Angesagt waren in diesem Jahr unter anderem die Bücher von Liz Pichon: „Tom Gates - Mega Abenteuer“ und „Bitte nicht stören - Genie bei der Arbeit“, von Astrid Lindgren: „Immer dieser Michel“ und von Ralf Schmitz: „Schmitz` Katze /Hunde haben Herrchen, Katzen Personal“.

Nachdem die Schüler in der ersten Runde ihr Können an einem vorbereiteten Text bewiesen hatten, traf die Jury (Frau Wolf als ehemalige Deutschlehrerin der Schule, Frau Hytra als Schulleiterin und Deutschlehrerin, Frau Frank als Bibliothekarin und Anna Drescher als Drittplatzierte des Vorlesewettbewerbs des vergangenen Jahres) eine Vorauswahl. Die besten 4 Leser präsentierten im Anschluss einen unbekannten Text aus dem Buch „Der Fluch von Crowfield“ von Pat Walsh und machten es der Jury wieder einmal nicht leicht bei ihrer Entscheidung.

Dies sind die Ergebnisse: Den dritten Platz belegte Anh-Kim Hoang, den zweiten Platz Anna-Lena Weitmann und als Siegerin des Wettbewerbs ging Lena Ricks hervor, die unsere Schule im Kreisausscheid im Februar des kommenden Jahres in Wolgast vertreten wird. Wir wünschen ihr dafür viel Erfolg.
Alle drei erhielten einen Büchergutschein, welcher vom Förderverein unserer Schule finanziert wurde. Vielen Dank dafür.

E. Jordan

Weihnachtszauber in der Lindenschule

Traditionell weihnachtlich wurde es vor dem ersten Adventswochenende in den Räumen unserer Schule.
Lehrer, Schüler und viele fleißige Helfer lockten mit ihren Angeboten trotz des Schmuddelwetters zahlreiche Besucher an. Die Gäste erhielten vielfältige Einblicke, was an unserer Schule innerhalb und außerhalb des Unterrichtes angeboten wird.
So zeigten unsere jungen Schauspieler unter der Leitung von Herrn Oltmanns ein kleines Sprachspiel, das viel Konzentration abverlangte, denn wer schafft es schon so ohne Weiteres „wohlgeschlissenes Schleißenscheit“ zu sagen. Auch das Publikum, das einbezogen wurde, hatte seinen Spaß an diesem Spiel.
Der Wahlpflichtkurs der 7. Klasse zeigte in einer kleinen Ausstellung „Brücken aus Papier“, und so manch einer staunte über die Stabilität dieser kleinen Bauwerke.

Großer Andrang herrschte im Chemieraum, denn hier konnte man Naturkosmetik nicht nur erwerben, sondern auch mit Hilfe von Schülern der Klasse 9 selbst herstellen und so hat vielleicht der ein oder andere Besucher mit Lippenbalsam, Badekugeln oder Seife gleich noch das passende Nikolaus- bzw. Weihnachtsgeschenk mit nach Hause genommen.

Ganz groß wurden winzige Exponate unter dem Mikroskop.
„Geschichte erleben“ konnte man in einer umfassenden Ausstellung, die einen Überblick über die ältere und jüngere Vergangenheit bot. Die Besucher puzzelten wie die Archäologen Fundstücke zusammen, schrieben wie im Mittelalter, informierten sich aber auch anlässlich des 80. Jahrestages der Progromnacht über die jüngere Geschichte in einer Ausstellung der Klasse 10.
Wer gern mit Farbe arbeitet und keine Angst vor schmutzigen Fingern hat, war in der Druckwerkstatt willkommen. Mit etwas Kraft musste man die Farbe auftragen, um am Ende ein weihnachtliches Motiv auf dem Papier zu erhalten.
Auch unsere Imker gaben einen Einblick in ihre Arbeit und so erfuhren die Besucher Wissenswertes rund um den Honig - natürlich konnte man den Honig der Schulbienen auch mit nach Hause nehmen.
Fleißig waren im Vorfeld auch die Teilnehmer des Handarbeitskurses. Sie hatten in der Vergangenheit fleißig gehäkelt und boten die kleinen Kunstwerke den Besuchern an.

Begehrt waren auch die mit viel Phantasie hergestellten Weihnachtsgestecke der Klasse 6. Hier fiel die Entscheidung, welches am besten auf den heimischen Tisch passt, gar nicht so leicht. Wem die Auswahl noch nicht reichte, bekam die Möglichkeit, sein eigenes Gesteck zu basteln. Generell gab es zum Basteln wieder vielseitige Gelegenheiten: kleine Rentiere, Kerzenhalter und Baumschmuck sind nur eine kleine Auswahl.

Wen zwischendurch der kleine Hunger plagte, der wurde bestens versorgt. Der Förderverein verkaufte Bratwurst, im Schülercafè wurden süße Sachen angeboten und wer sich trotz Regens zu den Mitgliedern der Feuerwehr an die Feuerschale stellte, konnte Knüppelkuchen genießen.
Zum Abschluss fanden sich die Besucher in der Aula ein, um sich von unseren kleinen Künstlern beim traditionellen Konzert noch einmal so richtig in weihnachtliche Stimmung versetzen zu lassen.
An dieser Stelle danke ich allen recht herzlich, die zum Gelingen der Veranstaltung beigetragen haben.

Ines Hytra
Schulleiterin

Kirchliche Nachrichten

Ev. Kirchengemeinden Anklam & Teterin-Lüskow

Baustraße 33, 17389 Anklam, www.kirche-anklam.de
Pastorin Petra Huse, Tel.: 03971 833064,
Mail: anklam1@pek.de

Termine der Advents- und Weihnachtszeit

Der Anklamer Lebendige Adventskalender 2018
Montag bis Samstag, immer um **17 Uhr**

1.12.	Anklam singt! Großes Advents- und Weihnachtsliedersingen in St. Marien
3.12.	Bürgermeister, Rathaus am Markt
4.12.	Caritas, Friedländer Straße 44
5.12.	Alter Friedhof, August-Bebel-Straße
6.12.	Förderkreis Nikolaikirche, Nikolaikirche

7.12. Familie Grose, Ravelinstraße 10
8.12. Familie Heidschmidt, Min Hüsung 23
10.12. Familie Meier, Pasewalker Allee 85
11.12. Lilienthalmuseum, Ellbogenstraße 1
12.12. Familie Denda, Dr.-Külz-Straße 4 b
13.12. Schwedenmühle, Greifswalder Straße 8
14.12. Familie Miksch, Akazienstraße 15
15.12. Überraschung im Turm der Marienkirche
17.12. Familie Selig, Friedländer Landstraße 9
18.12. CDU, Pasewalker Straße 29
19.12. Pastorin Huse, Baustraße 33
20.12. Kita „Regenbogen“, Kreuzkirche, Kleinbahnweg 6
21.12. Katholische Gemeinde, Friedländer Straße 33/34
22.12. Orgelempore der Marienkirche

Konzert

Freitag, 21.12.
19:00 Uhr Vorweihnachtliches Fest-Konzert in der Kirche Bargischow
Eintritt frei

Gottesdienste

2.12., Erster Advent
10:30 Uhr Familiengottesdienst in der Kreuzkirche Anklam, anschließend Advents-Brunch
9.12., Zweiter Advent
10:00 Uhr Gottesdienst in St. Marien (Marienkapelle) Anklam
14:00 Uhr Gottesdienst in der Kirche Lüskow
16.12., Dritter Advent
16:00 Uhr Krippenspiel in St. Marien Anklam für Erwachsene und Kinder
23.12., Vierter Advent
10:00 Uhr Gottesdienst in der Kreuzkirche Anklam
24.12., Heiligabend
14:00 Uhr Christvesper in der Kirche Pelsin
14:00 Uhr Christvesper in der Kirche Gellendin
14:30 Uhr Christvesper für Familien in der Kreuzkirche Anklam
15:00 Uhr Christvesper in der Kirche Lüskow
15:30 Uhr Christvesper in der Kirche Bargischow
16:00 Uhr Christvesper in St. Marien Anklam
16:00 Uhr Christvesper in der Kirche Alt-Teterin
17:30 Uhr Christvesper in der Kreuzkirche Anklam
22:00 Uhr Christnacht im Kerzenschein in St. Marien Anklam
25.12., Erster Weihnachtsfeiertag
10:00 Uhr Festgottesdienst in der Kreuzkirche Anklam
26.12., Zweiter Weihnachtsfeiertag
09:00 Uhr Singe-Gottesdienst in der Kirche Alt Teterin
10:00 Uhr Singe-Gottesdienst in St. Marien (Marienkapelle) Anklam
31.12., Silvester
16:00 Uhr Abendmahlsgottesdienst in der Kirche Alt Teterin
17:00 Uhr Abendmahlsgottesdienst in der Kreuzkirche Anklam
1.1.19, Neujahr
10:30 Uhr Abendmahlsgottesdienst in St. Marien (Marienkapelle) Anklam
15:00 Uhr Abendmahlsgottesdienst in der Kirche Lüskow
6.1., Epiphanias
10:00 Uhr Gottesdienst in der Kreuzkirche Anklam
14:00 Uhr Gottesdienst im Ev. Gemeindehaus Bargischow

„Immer, wenn Du glaubst, es geht nicht mehr, kommt von irgendwo ein Lichtlein her.“ Als ich 8 oder 9 Jahre alt war, schrieb eine Schulfreundin mir diesen Satz ins Poesie-Album. In meiner Kinderzeit waren diese kleinen Bücher groß in Mode, in die man mehr oder weniger ernsthafte Sprüche schrieb.
Der Vers mit dem Lichtlein ist eigentlich ziemlich banal und auf den ersten Blick nicht sonderlich tiefsinnig. Aber tatsächlich ist für mich im Laufe meines Lebens das aufscheinende Licht zu einem wichtigen Bild geworden. Vor allem, weil man im Leben ja auch oft die Erfahrung macht, dass manchmal überhaupt kein Licht aufgehen will und man ganz schön im Dunkeln tappt.
Jetzt beginnt wieder die Adventszeit und es geht um nichts weiter als dass den Menschen ein Licht aufgehen soll. Christen nennen es das Licht aus der Höhe und meinen damit etwas, das alles, was das Leben dunkel und hoffnungslos macht, überwunden werden kann. Wir Menschen können tatsächlich „Kinder des Lichts“ sein, sagt die Bibel. Daran zu glauben bewahrt nicht vor der Dunkelheit, aber bewahrt davor, die Dunkelheit als endgültig zu sehen.
Ich weiß, dass es oft schwer ist, in dunklen Zeiten Hoffnung zu behalten. Und eine Adventsstimmung lässt sich nicht einfach anknipsen, nur weil der Kalender Dezember anzeigt. Aber für alle, die sich im Dunkeln fühlen, ist jetzt vier Wochen bis zum Heiligen Abend Zeit.
Zeit, um sich wieder sagen zu lassen, dass es Hoffnung gibt, nicht nur Vertröstung. Zeit, um glauben zu lernen. Zeit, um Liebe, Wärme und Vertrauen zu erleben. Zeit, um auf das Licht zu sehen, das langsam größer wird.
Zu Weihnachten feiern wir die Geburt von Jesus Christus. Das Licht kommt nicht von irgendwo her, wie mein Poesie-Spruch sagte, sondern hat einen Grund. Gott kommt als kleines Kind in unsere Welt, weil die wichtigsten Dinge im Leben - Glaube, Hoffnung und Liebe - immer klein und schwach anfangen und langsam wachsen müssen.
Gut, wenn es Menschen gibt, die Hoffnung teilen, die von ihrem Glauben sprechen, die liebevolle Dinge tun, gerade dann, wenn es dunkel ist. Gut, wenn von der Botschaft etwas zu uns dringt, weil Menschen uns daran erinnern. Dafür ist der Advent genau die richtige Zeit.

Viel Licht wünscht Ihnen

Ihre Pastorin Petra Huse

Termine Gottesdienste und Veranstaltungen Monat Januar 2019

Sonntag, 13. Januar 2019, 1. Sonntag nach Epiphanias
09:00 Uhr Alt Teterin
10:00 Uhr St. Marien Anklam
10:30 Uhr Lüskow
Sonntag, 20. Januar 2019, 2. Sonntag nach Epiphanias
10:30 Uhr Kreuzkirche Anklam
Abschluss Allianz-Gebetswoche mit anschließendem Kirchenkaffee
Sonntag, 27. Januar 2019, letzter Sonntag nach Epiphanias
10:00 Uhr St. Marien Anklam
14:00 Uhr Lüskow, Glockenweihe

Allianz-Gebetswoche unter dem Thema „Einheit leben lernen“
ALLIANZGEBETSWOCHE
Den Beginn des Neuen Jahres markiert seit vielen Jahrzehnten in Anklam die Allianz-Gebetswoche. Zusammen mit der Evangelisch-Freikirchlichen Gemeinde und der Katholischen Gemeinde gestalten die Evangelische Kirchengemeinde und die Evangelische Gemeinschaft (ehemals Landeskirchliche Gemeinschaft) diese Woche des gemeinsamen Gebets. Damit drückt sich in jedem Jahr besonders aus, dass wir in dieser Stadt zusammen gehören und als Christen zur Einheit in einem Herrn, einem Glauben und einer Taufe (Epheser 4,5) berufen sind.
2019 ist genau das auch das Thema der deutschlandweiten Gebetswoche: „Einheit leben lernen“. Jeder Abend (bzw. mittwochs der Nachmittag) widmet sich einem Aspekt des Themas. Eine Auslegung des Textes, Lieder und vor allem das gemeinsame Gebet sind geplant.
Die Woche endet mit dem Abschlussgottesdienst in der Kreuzkirche.

Montag, 14.1., 19:30 Uhr, Ev. Gemeinschaft, Friedländer Landstr. 28
Einheit feiern (Epheser 4,4-6)

Dienstag, 15.1., 19:30 Uhr, Marienkirche (Kapelle)
Der Berufung würdig leben (Epheser 5, 8-20)

Mittwoch, 16.1., 15:00 Uhr, Ev.-Freikirchl. Gemeinde, Breite Str. 15
Demut, Sanftmut und Geduld einüben (Philipper 2, 1-8)

Donnerstag, 17.1., 19:30 Uhr, Kath. Gemeinde, Friedländer Str. 33 - 34
Einander in Liebe ertragen (Epheser 4, 25-32)
Freitag, 18.1., 19:30 Uhr, Ev.-Freikirchliche Gemeinde, Breite Str. 15
Das Band des Friedens knüpfen (Kolosser 3,15-17)

Samstag, 19.1., 19:30 Uhr, Ev. Gemeinschaft, Friedländer Landstr. 28
Träger der Hoffnung sein (Apostelgesch. 27, 20-26, Römer 8,24-25)

Sonntag, 20.1., 10:30 Uhr, Kreuzkirche
Alles ist Gnade! (Epheser 2, 4-10)
Abschlussgottesdienst

Evangelische Kirchengemeinde Ducherow

mit den Kirch-Orten Auerose, Bugewitz, Busow, Dargibell, Kagendorf, Alt Kosenow, Löwitz, Rathebur, Rosenhagen, Rossin und Schmuggerow

Kontakt:
Evangelisches Pfarramt Ducherow
Hauptstraße 76, 17398 Ducherow
Tel: 039726 20403
Fax: 039726 20408
Mail: ducherow@pek.de

Pastorin Mona Rieg
Pfarrassistenten Karoline Dittler und Martin Presch
Bürozeiten: Di. + Mi. + Do. 10:00 Uhr bis 12:00 Uhr und nach Vereinbarung

Grüß Gott und Hallo!
Nach den dunklen Sonntagen Volkstrauertag und Ewigkeitssonntag sind wir jetzt im schönen Advent angelangt. Die Proben für die Krippenspiele in Ducherow (Aufführung am 4. Advent) und in Kagendorf (Krippenspiel am Heiligen Abend) laufen, Pfarrhaus und -hof sind schon festlich geschmückt für den Weihnachtsmarkt und die Kirchen für die Vorweihnachtszeit.
Auch in unseren Gruppen ist der Advent ein Thema, weil er eine Vorbereitungszeit auf Weihnachten hin ist. Früher wurden diese 4 Wochen als Bußzeit gestaltet - war man katholisch, dann gab es in dieser Zeit Käse und Butter aufs Brot, aber keine Wurst, man lebte enthaltsam eine Fastenzeit, um sich vorzubereiten auf das große Fest. In unseren Kirchen hängen daher vor Altar und Kanzel violette Behänge - als Zeichen für die Buß- und Fastenzeit. Heute noch ist die Adventszeit ein Hinstreben auf Weihnachten, wenn auch anders: Besuch von Weihnachtsmärkten, Geschenkekauf, Plätzchenbacken und vieles mehr. Da tut es gut, mal inne zu halten und sich zu besinnen auf den Grund unserer Advents- und Weihnachtszeit. Dazu sind Sie herzlich eingeladen: jeden Sonntag in der Kirche. Sich eine Auszeit nehmen, die schönen alten Lieder singen, Zeit für Gott und Zeit für sich selbst haben - das bieten alle Gottesdienste. Schauen Sie doch mal rein!

Ihre Pastorin Mona Rieg

Gottesdienste und Veranstaltungen:

12. Dezember: Seniorennachmittag Kagendorf
14:00 Uhr in der Alten Kate
16. Dezember 2018 - 3. Advent
09:30 Uhr **Ducherow** Kirche
10:45 Uhr **Auerose**
14:00 Uhr **Rossin**

18. Dezember 2018: Bastelabend!
19:00 Uhr im Pfarrhaus, wir falten Aureliosterne. Bitte wegen des Materials kurz anmelden: Tel.: 039726 20403
23. Dezember 2018 - 4. Advent
17:00 Uhr Zentraler Gottesdienst in Ducherow mit Krippenspiel
24. Dezember 2018 - Heilig Abend
14:00 Uhr **Kagendorf** Kirche
15:30 Uhr **Rathebur**
15:30 Uhr **Bethanien Kirchsaal**
17:00 Uhr **Ducherow Dorfkirche**
18:30 Uhr **Bugewitz**

25. Dezember - 1. Weihnachtstag
09:30 Uhr **Bethanien Kirchsaal**
26. Dezember 2018
17:00 Uhr Singegottesdienst **Ducherow Dorfkirche** mit Heimatchor und vielen schönen Weihnachtsliedern und -texten
31. Dezember 2018 - Silvester
15:30 Uhr **Bethanien Kirchsaal**
17:00 Uhr Zentraler Gottesdienst **Ducherow Pfarrhaus**
13. Januar 2019 - 1. Sonntag n. Epiphanias
09:30 Uhr **Ducherow** Pfarrhaus
10:45 Uhr **Rathebur**
14:00 Uhr **Kagendorf** Alte Kate
20. Januar 2019 - 2. Sonntag n. Epiphanias
09:30 Uhr **Ducherow** Pfarrhaus
10:45 Uhr **Bugewitz**

Kirchgeld 2018
Auch in diesem Kalenderjahr erbitten wir Ihre Spende für unsere Gemeindearbeit. Neben allem ehrenamtlichen Engagement, für das wir sehr dankbar sind, benötigen wir auch finanzielle Unterstützung für die ganz praktische Arbeit.
Hier ein paar weitere Informationen dazu:
Warum Gemeindekirchgeld? - Weil wir die Angebote der Kirchengemeinde nur so dauerhaft aufrechterhalten können! Das Gemeindekirchgeld, das wir erbitten, bleibt zu 100 % in der Ortsgemeinde.
Wer sollte Gemeindekirchgeld zahlen? - Das Kirchgeld wird von allen Gemeindegliedern und allen, die die Kirche vor Ort fördern möchten, erbeten. Insbesondere für alle nicht-Steuer-zahlenden Kirchenmitglieder ist es eine Möglichkeit, ihre Ortsgemeinde zu unterstützen.
Welche Höhe ist angemessen? - Die Synode des Pommerschen Evangelischen Kirchenkreises empfiehlt: 1,- € pro Monat für volljährige Schüler, Azubis und Studierende, Sozialhilfe- und Arbeitslosengeldempfänger (jährlich: 12,- €); 5,- € pro Monat für alle übrigen Gemeindeglieder, einschl. Rentner (jährlich: 60,- €). Auf Wunsch wird eine Spendenbescheinigung erstellt, die Sie steuerlich geltend machen können, bitte auf der Einzahlung angeben.

Bitte überweisen Sie Ihr Kirchgeld auf folgendes Konto:
IBAN DE70 1505 0500 0431 0006 62
Kontoinhaber Ev. Kirchengemeinde Ducherow
Verwendungszweck „Gemeindekirchgeld 2018“

Allen, die Kirchgeld schon überwiesen haben sei an dieser Stelle herzlichst gedankt!!

Kindertag in Kagendorf
Die Kinderkirche ist in vollem Gange und findet wieder statt am **15. Dezember** von 10:00 - 12:00 Uhr in der Alten Kate in Kagendorf. Herzliche Einladung an alle Kinder!

Voranmeldung bitte an das Pfarramt oder an Frau Reese, Telefon 0716 15601720.

Christenlehre

Herzliche Einladung zur Christenlehre, jeden Montag von 13.00 Uhr bis 14:00 Uhr oder von 14:00 bis 15:00 Uhr im Ducherower Pfarrhaus.

Die erste Gruppe (13:00 bis 14:00 Uhr) wird gegen 12:45 Uhr von der Ducherower Schule bzw. dem Hort abgeholt und nach der Christenlehre wieder zur Bushaltestelle (Hauptstraße) gebracht, um von dort aus wohlbehalten nach Hause zu fahren.
Die zweite Gruppe wird vom Hort um 14:00 Uhr abgeholt oder Ihr kommt alleine (mit schriftlicher Erlaubnis).

Anmelden zur Christenlehre könnt Ihr Euch/können Sie Ihr Kind: im Pfarramt Ducherow: 039726 20403 oder per Mail an: spantekow-kinder@pek.de

Weitere Termine:

Im Dezember finden statt die **Proben für das Weihnachtsspiel**, das am **23. Dezember** in der Kirche Ducherow um 17:00 Uhr aufgeführt wird. In diesen Wochen finden keine extra Christenlehrestunden statt.
Für die Krippenspieler: Am **21. Dezember** findet unsere Generalprobe statt. Diese wird um **15:00 Uhr in der Kapelle des Ducherower Altenheims** stattfinden. Wir treffen uns um 13:30 Uhr am Pfarrhaus Ducherow. Die Kinder können gegen 16:30 Uhr wieder vom Pfarrhaus abgeholt werden oder nach Hause gehen.

Mit herzlichen Grüßen,

Eure Zoé Helmes
Gemeindepädagogin i. A.

Gemeindenachmittage

Am Donnerstag, 20. Dezember laden wir zum Gemeindenachmittag für Senioren um 14:00 Uhr ins Pfarrhaus Ducherow ein.
Am Mittwoch, 12. Dezember ist um 14:00 Uhr Gemeindenachmittag in Kagendorf in der „Alten Kate".
(Für eventuelle Änderungen schauen Sie bitte immer mal in die Schaukästen. Danke!)

Bekanntmachung über die bevorstehende Beräumung folgender Grabstätten auf dem Bethanischen Friedhofsteil des Friedhofs Ducherow der Ev. Kirchengemeinde Ducherow

Nachdem das Nutzungsrecht an den im Folgenden bezeichneten Grabstellen abgelaufen ist, machen wir hiermit die betroffenen Grabstellen nach § 23 Abs. 2 der Friedhofsordnung der Ev. Kirchengemeinde Ducherow vom 25.8.2016 öffentlich bekannt.
Nutzungsberechtigte werden gebeten, sich mit der Friedhofsverwaltung (im Fall der hier aufgeführten Grabstellen: Ev. Diakoniewerk Bethanien, Hauptstr. 58, 17398 Ducherow - Tel. 039726 880) in Verbindung zu setzen. Allgemeine Informationen entnehmen Sie bitte der Friedhofsordnung für die Friedhöfe der Ev. Kirchengemeinde Ducherow.

Reihe	*Nr.*	*Name, Vorname*
D9	5	Schwahn, Maria
D9	6	Raatz, Helene

Kirchengemeinde Liepen & Medow & Stolpe

Gottesdienste

(Änderungen vorbehalten! Bitte achten Sie auf die örtlichen Aushänge!)

09. Dezember 2018 - 2. Advent
10:00 Uhr **in Liepen,** Kirche - Gottesdienst für die ganze Gemeinde anschließend Kirchenkaffee und Basar

14. Dezember 2018 - Adventsmusik in Liepen
17:00 Uhr **in Liepen,** Kirche - **„Ihr Kinderlein, kommet!"**
Vermutlich gibt es nur ein einziges bekanntes Weihnachtslied, das in Mecklenburg-Vorpommern gedichtet wurde. Wohl keine der uns vertrauten Melodien adventlichen Gesangs hat außerdem einen nordostdeutschen Komponisten. Und trotzdem ist die Geschichte des Weihnachtsliedes in Mecklenburg-Vorpommern eine reiche und schöne. Gesungen von Jung und Alt in einer Kirche oder im Wohnzimmer sind Weihnachtslieder vertraute Begleiter eines jeden am Jahresende. Für manche sind Weihnachts- und Adventslieder sogar der Inbegriff von Weihnachten.
Der Trompeter Ulf Rust und der Historiker Christoph Wunnicke erzählen die Entstehungs-, Sammlungs- und Aufführungsgeschichte von Advents- und Weihnachtsliedern in Mecklenburg-Vorpommern und laden zum gemeinsamen Singen ein.
Im Anschluss an die Adventsmusik laden wir zu einem kleinen Abendimbiss ein!

15. Dezember 2018 - Samstag
17:00 Uhr **in Wussentin,** Gemeinderaum
16. Dezember 2018 - 3. Advent
10:00 Uhr **in Görke,** Kirche

16. Dezember 2018 - Adventsmusik in Medow
15:00 Uhr **in Medow,** Kirche
An diesem Nachmittag möchte der Kirchenchor Sie einladen, sich durch adventliche und weihnachtliche Klänge in diese besondere Zeit des Jahres einstimmen zu lassen.

24. Dezember 2018 - Heiligabend
13:30 Uhr **in Nerdin,** Kirche
15:00 Uhr **in Medow,** Kirche (mit Krippenspiel)
17:00 Uhr **in Liepen,** Kirche (mit Krippenspiel)

25. Dezember 2018 - 1. Weihnachtstag
10:00 Uhr **in Stolpe,** Kirche

31. Dezember 2018 - Altjahresabend
15:00 Uhr in Görke, Kirche (mit Abendmahl)
17:00 Uhr in Liepen, Kirche (mit Abendmahl)
06. Januar 2019 - Epiphanias
09:00 Uhr in Stolpe, Kirche
10:00 Uhr in Liepen, Kirche
12. Januar 2019 - Samstag
17:00 Uhr in Wussentin, Gemeinderaum
13. Januar 2019 - 1. Sonntag n. Epiphanias
10:00 Uhr in Görke, Kirche
20. Januar 2019 - 2. Sonntag n. Epiphanias
09:00 Uhr in Medow, Kirche

Kinderkirche
Im Monat Dezember treffen wir uns an folgenden Terminen zu den Krippenspielproben:

7. Dezember	**14:30 - 15:30 Uhr**	**Liepen Pfarrhaus**
21. Dezember	**14:30 - 15:30 Uhr**	**Liepen Pfarrhaus**
22. Dezember	**09:00 Uhr**	**Kirche Medow**
22. Dezember	**10:00 Uhr**	**Kirche Liepen**

Bürozeiten im Pfarramt:

Montag:	**9:00 - 12:00 Uhr**	**Pfarrbüro Liepen**

Kontakt:
Evangelisches Pfarramt Liepen
Liepen, Dorfstraße 42, 17391 Neetzow-Liepen,
Tel./Fax: 039721 52214
Mail: liepen@pek.de

Friedhofsverwaltung
Frau Carola Falk - Montag: 9:00 - 12:00 Uhr, Tel. 039721 52214
Die Friedhofsverwaltung (Frau Falk) ist am Montag, dem 17. Dezember 2018 für dieses Jahr letztmalig zu erreichen.

Kontoverbindungen
für Gemeindekirchgeld und Friedhofssachkosten
Kirchenkonto Liepen
Evangelische Kirchengemeinde Liepen
Sparkasse Vorpommern
IBAN DE85 1505 0500 0430 0022 62
BIC NOLADE21GRW

Kirchengemeinderatssitzungen

13. Dezember 2018	18:00 Uhr	
24. Januar 2019	19:00 Uhr	Pfarrhaus Liepen

Gemeindenachmittag im Januar
Herzlich Willkommen zu Kaffee & Kuchen und Gesprächen über „Gott & die Welt“.
Dienstag, den 8. Januar 2019 um 14:30 Uhr im Pfarrhaus.

Kirchengemeinde aktuell
Liebe Kirchgemeindemitglieder, liebe LeserInnen des Amtsblattes!
Die Adventszeit hat begonnen und damit rückt auch das Christfest immer näher. Haben Sie schon alle Geschenke für Ihre Lieben beisammen? Oder gehören Sie zu denjenigen, die beschlossen haben: Wir schenken uns nichts mehr! Wir haben doch schon alles.
Wie sehr hat sich doch unsere Einstellung in den letzten Jahren verändert.
Viele Menschen sehnen sich nach ein wenig Besinnlichkeit und hetzen doch von einem Termin zum nächsten.
Vor kurzem hörte ich, dass es wohl der neueste Renner sei, sich Gurken, Chili oder ähnliche Dinge an den Weihnachtsbaum zu hängen.
Apfelsinen, Mandarinen und Nüsse sind es wohl nicht mehr, auf die wir uns freuen. Oder doch?
Was zaubert heute ein Lächeln in unsere Gesichter?
Und - ist die Geburt Christi, die wir am Heiligen Abend feiern - noch etwas, dass in unseren Herzen ankommt oder erdrücken unsere Erwartungen für diesen Abend alle noch möglichen Überraschungen?
Ich wünschte mir manchmal, dass wir in unseren Köpfen und Herzen wenigstens einmal im Jahr die Reset- Taste drücken könnten. Ohne Erwartungen, ohne Erfüllungszwang auf das Weihnachtsfest zugehen können ... uns überraschen lassen können von dem Kind, das geboren wurde, um Mensch zu sein.

Suchen wir gemeinsam nach dem, der uns vorgelebt hat, was uns ein Lächeln ins Gesicht zaubern kann.

Wir würden uns freuen, wenn Sie sich auf den Weg machen und die Angebote der Kirchengemeinde in Anspruch nehmen - Seien Sie herzlich willkommen!

Ich grüße Sie im Namen des Kirchengemeinderates,

Ihre Pastorin F. Reek-Winkler

Kirchengemeindeverband Krien

Kirchennachrichten Dezember 2018/Januar 2019

Monatsspruch für Januar 2019
Gott spricht: Meinen Bogen habe ich gesetzt in die Wolken; der soll das Zeichen sein des Bundes zwischen mir und der Erde.
1. Mose 9,13

Gottesdienste

16. Dezember 2018, 3. Sonntag im Advent
10:30 Uhr Krien
15:00 Uhr Steinmocker, Krippenspiel anschließend Kaffeetrinken

24. Dezember 2018, Heilig Abend

14:00 Uhr	Gramzow	mit Bläsern
14:00 Uhr	Wegezin	mit Krippenspiel
15:30 Uhr	Krien	mit Kirchenchor und Krippenspiel
15:30 Uhr	Blesewitz	mit Krippenspiel
17:00 Uhr	Iven	mit Kirchenchor und Krippenspiel
17:00 Uhr	Neuendorf B	mit Krippenspiel

26. Dezember 2018, 2. Weihnachtstag
10:00 Uhr Gramzow
31. Dezember 2018, Silvester
15:00 Uhr Krien
17:00 Uhr Iven
06. Januar 2019,
Fest der Erscheinung des Herrn - Epiphanias
09:0 Uhr Krien
10:30 Uhr Gramzow
13. Januar 2019, 1. Sonntag nach Epiphanias
09:00 Uhr Wegezin
10:30 Uhr Blesewitz
27. Januar 2019, Letzter Sonntag nach Epiphanias
09:00 Uhr Iven
10:30 Uhr Neuendorf B

Gemeindenachmittage

Wegezin	Mittwoch, 12.12.18	um 14:30 Uhr	Adventsfeier
Krien	Donnerstag, 13.12.18	um 14:30 Uhr	Adventsfeier
Gramzow	Mittwoch, 19.12.18	um 14:30 Uhr	Adventsfeier

Bibelgesprächskreis Blesewitz

Dienstag, den 11.12.18	19:00 Uhr	Pfarrhaus Blesewitz, Adventsfeier
Mittwoch, den 12.12.18	19:30 Uhr	Pfarrhaus Blesewitz, Adventsfeier
Dienstag, den 08.01.19	19:00 Uhr	Pfarrhaus Blesewitz,
Mittwoch, den 09.01.19	19:30 Uhr	Pfarrhaus Blesewitz,

Kinderkirchentag in Krien
am **Sonnabend, 19.1.**
Wir laden herzlich ein:
9:30 - 12:30 Uhr „Wunderkinder“
Vorschulkinder bis Klasse 3
(mit Mittagessen)

13:00 - 16:30 „Bibelentdecker“
Klasse 4 bis Klasse 6
(mit Kuchenessen)
Bringt auch gern eure Freunde mit!

Kathrin Schulz und das Team vom Kinderkirchentag

Jugend-Kirchen-Abend in Krien (ab Kl.9)
Sonnabend, 12. Januar
19:00 - 20:30 Uhr; Pfarrhaus Krien
Herzlich willkommen!

Rückblick:

Martinsfest mit Umzug in Krien

Kirchgeld und Friedhofsgebühr 2018
Spenden, Kirchgeld und Friedhofsgebühren bitte auf unser Konto:
Ev. Kirchengemeinde Krien
Konto-Nr.: BIC GENODEF1ANK
IBAN DE35 1506 1638 0002 2015 00.
Bei Verwendungszweck bitte Kirchgeld bzw. Friedhofsgebühr angeben.
Eventuelle Grabauflösungen sind formlos in der Friedhofsverwaltung zu beantragen.

Bürozeiten: dienstags 10:00 - 12:00 Uhr
Telefon 039723 20365

Pfarramt:
Pastor Andreas Behrens
17391 Krien, Rundstraße 59
Telefon: 039723 20365
0177 6534565

Allen eine gesegnete Advents- und Weihnachtszeit, sowie ein gesegnetes neues Jahr 2019,

Für den Kirchengemeindeverband Krien
Irmgard Breitsprecher

Pfarrsprengel Spantekow-Boldekow-Wusseken

Gottesdienste für die Monate Dezember 2018/Januar 2019

(Änderungen vorbehalten! Bitte beachten Sie die örtlichen Aushänge!)

Freitag, 7. Dezember
18:00 Uhr in **Stretense**, Kirche, ***Adventsandacht***
2. Advent, 9. Dezember
09:00 Uhr in **Rebelow**, Winterkirche
10:15 Uhr in **Neuenkirchen**, Winterkirche
14:30 Uhr ***Adventsnachmittag*** im **Wussekener** alten Pfarrhaus
Mittwoch, 12. Dezember
14:00 Uhr in **Spantekow**, ***Adventsnachmittag*** im Pfarrhaus
3. Advent, 16. Dezember
10:15 Uhr in **Wusseken**, Kirche mit ***Taufe***
16:00 Uhr in **Spantekow**, Kirche, ***Adventsmusik bei Kerzenschein***
4. Advent, 23. Dezember
10:15 Uhr in **Dennin**, Gemeinderaum
Heiligabend, 24. Dezember
14:00 Uhr in **Putzar**, Kirche
14:00 Uhr in **Boldekow**, Kirche
15:30 Uhr in **Wusseken**, Kirche ***mit Krippenspiel***
17:00 Uhr in **Spantekow**, Kirche ***mit Krippenspiel***
1. Christtag, 25. Dezember
09:00 Uhr in **Drewelow**, Winterkirche
10:15 Uhr in **Japenzin**, Kirche
Altjahresabend, 31. Dezember
15:30 Uhr in **Wusseken**, Pfarrhaus **(AM)**
17:00 Uhr in **Spantekow**, Kirche **(AM)**
1. S. n. Epiphanias, 13. Januar
09:00 Uhr in **Rebelow**, Winterkirche
10:15 Uhr in **Wusseken**, Pfarrhaus

Regelmäßige Veranstaltungen im Pfarr- und Gemeindehaus Spantekow

Chor:
donnerstags um 19:00 Uhr mit der Chorleiterin, Frau Uhle. - Wie immer laden wir Interessierte zum Mitsingen im Chor ein. Sie müssen keine besonderen Vorkenntnisse aufweisen. Wenn Sie Freude an einer guten Gemeinschaft und am Singen haben, kommen Sie vorbei! Im Januar hat Frau Uhle Urlaub und eine Fortbildung. Die Proben beginnen wieder am 31. Januar 2019 um 19:00 Uhr im Pfarrhaus Spantekow.

Christenlehre
Alle Kinder von der ersten bis zur sechsten Klasse sind zu einem offenen Kindernachmittag eingeladen. Die Zeiten sind so abgestimmt, dass die Kinder im Anschluss mit den Schulbussen nach Hause fahren können. - Wir beschäftigen uns mit den Geschichten der Bibel, basteln, spielen und, und, und ... - **Falls Sie wünschen, daß Ihr Sohn oder Ihre Tochter auch eingeladen werden, rufen**

Sie uns im Pfarramt an (Tel.: 039727 20369). - Die Christenlehre findet immer dienstags statt. Aufgrund der veränderten Stundenpläne finden die Stunden für die mittlere und große Gruppe bis Ende Februar 14-täglich statt. Entsprechende Einladungen sind an die Kinder geschickt worden. Falls noch Nachfragen sind, bitte im Pfarramt (Tel.: 039727 20369) melden.

Konfirmandenunterricht & Junge Gemeinde
Zum **Konfirmandenunterricht** sind **alle** Jugendlichen der 7. und 8. Klassen eingeladen. - In der Zeit des Konfirmandenunterrichts werden wir uns mit Fragen des Glaubens beschäftigen, Ausflüge unternehmen sowie hin und wieder an der Gestaltung von Gottesdiensten mitwirken. **-** Die kommenden Termine sind am **16.** und **30. Januar** sowie am **20. Februar** von 14:30 Uhr bis 16:00 Uhr. **Die Junge Gemeinde** trifft sich nach Absprache im neuen Jahr wieder!

Rückblick
Sankt Martin in Spantekow und in Sarnow

Am Mittwoch, dem 7. November, war es soweit; das Martinsfest stand auf unserem Programm. Über 70 Kinder und Erwachsene konnten sich in der Kirche auf den Ursprung dieses Festes besinnen. Die große Gruppe der Christenlehre hatte ein tolles Anspiel geschrieben und mit Zoé Helmes einstudiert. Nach der Andacht in der Kirche ging es ins Dorf zum Martinsumzug. Die Kameraden der FFW Spantekow haben uns tatkräftig beim Umzug durchs Dorf unterstützt. Benny, „unser" Martinspferd, war mit Anna Maria dabei. Und neben all den fleißigen und treuen Helferinnen und Helfern sowie den Martinshörnchenbäckerinnen wurde der Martins-umzug zum 2. Mal durch den Fanfarenzug Spantekow musikalisch begleitet. - Rundherum war es ein toller Abend bei wunderbarem Wetter! - Der eigentliche Anlaß dieses Festes ist die ***Geschichte vom Heiligen Martin***: In einer kalten Winternacht teilte er seinen Mantel mit einem armen mittellosen Mann. Der heilige Martin wurde dadurch selber zum Beschenkten. In dem armen Mann begegnete Martin Gott selbst. Er ließ sich taufen und wurde später Bischof in seiner Kirche. – Am Sonnabend, dem 10. November, trafen sich viele Kinder und Erwachsene zum Martinsfest in Sarnow. Gemeinsam mit den Kindern des Sarnower Kindergartens feierten wir eine kleine Andacht in der Kirche, bis auch hier der Martinsumzug, begeleitet durch den Friedländer Fanfarenzug, durchs Dorf zog. - So ist dieses Fest in unserem großen Pfarrsprengel zu einer guten Tradition geworden. (Bilder: auf dem Spantekower Pfarrhof, in der Kirche zu Spantekow, in der Kirche zu Sarnow) Vielen und herzlichen Dank allen Mithelfenden!

Ausblick
Gemeinschaft im Advent
Gerade in den Tagen auf Weihnachten hin, öffnen wir unser Herz und freuen uns über ein gutes Miteinander, ein freundliches Wort und daran, diese Zeit nicht allein verbringen zu müssen. - So laden wir ein zu zwei Nachmittagen: am Mittwoch, dem **12. Dezember (!)**, um **14:00 Uhr ins Pfarrhaus Spantekow** und am **2. Advent** im alten **Pfarrhaus Wusseken ab 14:30 Uhr**. - Benötigen Sie eine Fahrmöglichkeit, um zu den Nachmittagen zu kommen, wenden Sie sich bitte an das Pfarramt (Tel.: 039727 20369, am Besten dienstags & donnerstags von 9:00 bis 12:00 Uhr). Kuchen- und Gebäckspenden nehmen wir gern entgegen. Vielleicht können Sie uns eine kurze Nachricht dafür geben. Vielen Dank!

Musik im Advent
Seien Sie herzlich zur **Adventsmusik bei Kerzenschein** am **3. Advent, dem 16. Dezember, um 16:00 Uhr in die Spantekower Kirche** eingeladen. Der **Kirchenchor** singt unter der Leitung von **Maria Uhle**. Zum ersten Mal wird der neu gegründete Bläserchor zu hören sein. Es erklingen adventliche und weihnachtliche Chor- und Orgelmusiken. Die Kirche ist beheizt. Der Eintritt ist frei. Um eine Spende für die musikalische Arbeit in der Gemeinde wird herzlich gebeten. - Am **Freitag, dem 14. Dezember**, lädt der Förderverein Kirche-Spital-Schule Sarnow zum einem **Adventskonzert** in die **Sarnower Kirche** ein. Es beginnt um 17:00 Uhr und wird von der Anklamer Kantorei gestaltet.

Christverspern am 24. Dezember 2018
Am **Heiligen Abend** werden wir, wie in den vergangenen Jahren, im Pfarrsprengel 4 Vespern feiern. Freundlicherweise werden die Kirchengemeinden auch in diesem Jahr Unterstützung durch Pfr. i. R. E. Staak und seiner Frau erfahren. - Lassen Sie sich am Heiligen Abend auch in eine Kirche Ihres Nachbarortes einladen, wenn in „Ihrer" Kirche keine Christvesper stattfindet. Folgende Daten (wenn kein schwerer Wintereinbruch kommt) können Sie sich bitte vormerken: **14:00 Uhr in Boldekow und Putzar, um 15:30 Uhr in Wusseken mit Krippenspiel und um 17:00 Uhr in Spantekow mit Krippenspiel.**

Kalender 2019
Auch in diesem Jahr gibt es den Kirchenkalender. Sie können ihn im Rahmen der Adventsnachmittage in Spantekow und Wusseken, als auch im Pfarramt zu den Bürozeiten für 10,00 € (preisstabil!) erwerben.

Läuteordnung
Der Kirchengemeinderat Spantekow hat auf seiner letzten Sitzung eine neue Läuteordnung für die Orte Spantekow, Dennin,

Drewelow, Neuenkirchen, Japenzin und Rebelow beschlossen. Sie kann im Pfarramt eingesehen werden. Sie soll die alten Traditionen, so sie vor Ort fortgeführt werden können, nicht ersetzen, sondern ein Leitfaden für die Orte sein, in denen kein Läuter vor Ort wohnt.

Schauen Sie doch mal ins Internet: www.brot-für-die-welt.de
Die Aktion „Brot für die Welt“ wurde in diesem Jahr am 1. Advent zum 60. Mal eröffnet. Wir sammeln in der Erntedank- und Weihnachtszeit Spenden gegen die Not in der Welt!
Alle Bilder, wenn nicht extra gekennzeichnet: ©PSTAAK

Kirchgeld und Friedhofssachkosten für 2018/2019
Das Kirchgeld und die Friedhofssachkosten können Sie ***dienstags und donnerstags von 9:00 bis 12:00 Uhr im Pfarramt Spantekow*** bar begleichen oder für die jeweiligen Gemeindebereiche auf folgende Konten einzahlen:

für den Bereich	für den Bereich
Spantekow	**Boldekow-Wusseken**
Kirchengemeinde Spantekow,	Kirchengemeinde
Deutsche Bank Anklam	Boldekow-Wusseken,
IBAN -	Sparkasse Vorpommern
DE88 1307 0024 0431 6600 00	**IBAN:**
BIC: DEUTDEDBROS	DE 89 1505 0500 0431 0009 99
	BIC: NOLADE21GRW

Kontakt: **Evangelisches Pfarramt Spantekow,**
Burgstraße 13, **17392 Spantekow**
Tel.: 039727 20369, Fax: 039727 20401
Mail: spantekow@pek.de

In einem der ältesten Weihnachtslieder dichtete Ambrosius von Mailand im Jahre 397: „Glanz strahlt von der Krippe auf, neues Licht entströmt die Nacht. Nun obsiegt kein Dunkel mehr, und der Glaube trägt das Licht.“ - Mit den Zeilen dieses Liedes grüße ich Sie im Namen der Kirchengemeinderäte Boldekow-Wusseken sowie Spantekow sehr herzlich und wünsche Ihnen eine gesegnete Advents- und Weihnachtszeit!

Ihnen allen ein friedliches und behütetes Jahr 2019!

Ihr Pfarrer Philipp Staak, Spantekow

Verschiedenes

Bekanntmachung - Hegering Boldekow

Die Kassierung der Mitgliedsbeiträge findet am 18.01.2019 ab 18:00 Uhr in der „Gaststätte Südeck“ in Anklam statt.
Nach Abschluss der Kassierung erfolgt die Mitgliederversammlung und Wahl eines neuen Vorstandes.

H. Reißmann
Hegering-Leiter

Rückblick auf das Jahr 2018

Mit einer gelungenen Abschlussveranstaltung ließen die Mitglieder des AV „Peene Süd“ Liepen e. V. das Jahr 2018 in der Park-Klause in Neetzow ausklingen.

Mit 130 Mitgliedern gehört der Verein zu einem der größten Vereine in der Region.
Es wurden im zurückliegenden Jahr viele Aktivitäten durchgeführt. Dazu gehörten Arbeitseinsätze am Gewässer, wo Müll und sonstiger Unrat am Baggersee entsorgt wurden.

Auch das Kinder- und Gemeinschaftsangeln ist sehr beliebt. Dabei geht es nicht nur ums Angeln, sondern vielmehr um das sich Treffen und sich austauschen.

In den Herbstferien organisierten wir einen Fischereischeinlehrgang im Naturparkzentrum Flusslandschaft Peenetal in Stolpe. An diesem nahmen 16 Kinder und Erwachsene teil.

Es ging darum die Grundlagen für den Erwerb des Fischereischeins zu erlernen. Mit Herrn Wilke fanden wir einen erfahrenen Lehrer. Nach einer Woche Lernen ging es zur Prüfung nach Anklam.

Auch wenn es nicht allen Jugendlichen leichtgefallen ist in den Ferien zu lernen, haben alle 16 Teilnehmer die Prüfung bestanden.

Sollten wir jetzt das Interesse für eine Mitgliedschaft im AV „Peene Süd“ Liepen e. V. geweckt haben, können sich alle interessierten Personen gerne an uns wenden.

Kontaktdaten: Torsten Brandl,
17391 Neetzow-Liepen, Priemen 10
avliepenev@aol.com oder 01746360890

Torsten Brandl

Weihnachtsgrüße

Für die bevorstehenden Weihnachtsfeiertage
wünschen wir allen Bürgerinnen und Bürger
der Gemeinde Neetzow-Liepen
besinnliche und frohe Stunden
im Kreise ihrer Familien sowie
für das Jahr 2019
Gesundheit und viel Glück.

Alfred Diwischek, Heinz Haack und Torsten Brandl
Ihre Ortsvorsteher

Priemen, Dezember 2018

Am Himmel leuchten hell die Sterne,
Glocken läuten in der Ferne.
Die Herzen werden weich und weit,
denn es ist wieder Weihnachtszeit!
In der Küche brutzeln Braten,
die Kleinen können´s kaum erwarten,
die Geschenke auszupacken.
Die Bratäpfel im Ofen knacken.
Voller Duft und Heimlichkeit.
Die Zeit, sie kann kaum schöner sein,
als Weihnachten bei Kerzenschein.

Verfasser Unbekannt

Datenschutzrechtliches Informationsschreiben nach Art. 13 bzw. 14 DSGVO

Die Jagdgenossenschaft Neetzow-Liepen, vertreten durch den Vorstand, erhebt Daten von **allen Jagdpächtern und Begehungsscheininhabern,** zum Zweck der Verwaltung der Jagdgenossenschaft (z. B. Katasterführung, Reinertrags-Auszahlung), Vertragsdurchführung sowie zur Erfüllung ihrer vertraglichen und vor vertraglichen Pflichten.

Es werden folgende Daten erhoben:[1]
Name, Anschrift, Telefon- und Fax-Nr., E-Mail-Adresse, Bankverbindung, Beginn/Ende der gesetzlichen Mitgliedschaft, Bezeichnung der Einzelgrundstücke (Größe/Lage/land-, forst-, fischereiwirtschaftliche Nutzbarkeit/Bejagbarkeit/Befriedungsstatus), Eigentums- Nießbrauch-, Abrundungs- und Bewirtschaftungsverhältnisse an Grundstücken. Fragen zur Mitgliedschaft, Vertretungsvollmachten, allen Vertrags- und Pachtverhältnissen, Gültigkeitsdauer von Jagdscheinen von Jagdpächtern, Protokolle von Mitgliederversammlungen und Vorstandsitzungen.....

Die Daten stammen aus folgender Quelle:
LK VP Greifswald, Kataster- und Vermessungsamt Pasewalk.....

Die Datenerhebung und Datenverarbeitung ist für die Durchführung des Vertrags erforderlich und beruht auf Artikel 6 Abs. 1b) und 1c) DSGVO. Eine Weitergabe der Daten an Dritte findet nicht statt mit Ausnahme auf Antrag an die zuständige untere Jagdbehörde.

.....

Die Daten werden gelöscht, sobald sie für den Zweck ihrer Verarbeitung nicht mehr erforderlich sind.

Sie haben das Recht, Auskunft der bei uns über Sie gespeicherten Daten zu beantragen sowie bei Unrichtigkeit der Daten die Berichtigung oder bei unzulässiger Datenspeicherung die Löschung der Daten zu fordern.

Sie haben das Recht, sich bei der für uns zuständigen Datenschutzaufsichtsbehörde (Der Landesbeauftragte für Datenschutz und Informationsfreiheit Mecklenburg-Vorpommern, Schloss Schwerin, Lennéstraße 1, 19053 Schwerin, Mail: info@datenschutz-mv.de) zu beschweren, falls Sie der Meinung sind, dass die Verarbeitung Ihrer Personen bezogenen Daten nicht rechtmäßig erfolgt.

Neetzow-Liepen, 25.10.2018

[1]Nur erforderlich bei drittbezogenen Daten - in diesem Fall sind die Kategorien personenbezogener Daten, die verarbeitet werden, zu benennen.

Der LSV Neetzow wünscht seinen Mitgliedern sowie Sponsoren, Förderern und Anhängern ein frohes, gesundes und friedliches Weihnachtsfest sowie einen guten Ratsch in das Jahr 2019.

Matthias Falk
Vereinsvorsitzender

Einladung zum Tannenbaumverbrennen
am 12. Januar 2019 ab 17.00 Uhr
am Gemeindezentrum in Neetzow

Ihre Tannenbäume werden ab dem 07.01.2019 durch unsere Gemeinde eingesammelt. Dazu müssen Sie diese nur vor Ihr Grundstück legen.

Sie können aber natürlich auch Ihren Baum persönlich zum Tannenbaumverbrennen mitbringen.

Wir freuen uns auf einen geselligen Abend…

Für das leibliche Wohl ist gesorgt.

Ihre Gemeinde Neetzow-Liepen und
das Team der ParkKlause Neetzow

Adventsmarkt in Krien

Liebe Bürgerinnen und Bürger der Gemeinde Krien,

im Glanz der Lichter stimmten wir uns am 01. Dezember mit bekannten Winter- und Weihnachtsliedern, Gedichten und Kurzgeschichten auf die Adventszeit ein. Gemeinsam sangen wir in der Kriener Kirche und wurden dabei von Kathrin Schulz auf der Gitarre begleitet. Dafür und für die Durchführung in der Kirche ein großes Dankeschön. Der anschließende Lichterzug führte uns zum Dorfplatz. Dort wurde der prächtige Weihnachtsbaum zum Erleuchten gebracht. Der Duft von Waffeln, Plätzchen, kandierten Äpfeln bzw. Kinderpunsch und Glühwein lag allenthalben in der Luft. Der Lichterglanz und wärmende Feuer luden zum Verweilen ein. Viel Anklang fanden der kleine Bastel- und Geschenkemarkt unserer Jüngsten, den sie wieder gemeinsam mit ihren Eltern und den Erzieherinnen der Kita Zwergenland vorbereitet hatten. Erstmalig präsentierte Fam. Pasewald kleine Geschenkartikel, insbesondere Filme über die Feierlichkeiten zum 790-jährigen Dorffest Kriens und zu den Fahradtouren unseres Sportvereins. Der Erlös kommt dem Spendentopf für die Restaurierung der „Keffenbrink-Gedenktafel“ zugute. Überrascht wurden die Gäste von den 3 jungen Mädels Johanna, Lilli und Gwendolin, die so manche Leckerei für sie zubereiteten. Als dann der Weihnachtsmann in seiner edlen Kutsche auf dem Dorfplatz vor dem Weihnachtsbaum hielt, waren die Kinder schnell um ihn versammelt. Wer ein kleines Lied singen oder Gedicht aufsagen konnte, erhielt vom alten Graubart ein kleines Geschenk. Dass die Mühen der zahlreichen Helfer lohnend waren, zeigten die vielen fröhlichen Kinderaugen sowie die guten Gespräche in gemütlicher Runde. Im Namen der Gemeindevertretung möchte ich den zahlreichen fleißigen Helfern, den Sponsoren und der Fam. Tönse für den Baum recht herzlich danken und alle einladen, uns auch bei den kommenden Veranstaltungen im neuen Jahr tatkräftig zu unterstützen. Die erste Gelegenheit dazu bietet sich bereits am 12. Januar beim traditionellen Weihnachtsbaumverbrennen.
Ihnen und Ihren Lieben frohe Festtage und alles Gute für das Jahr 2019.

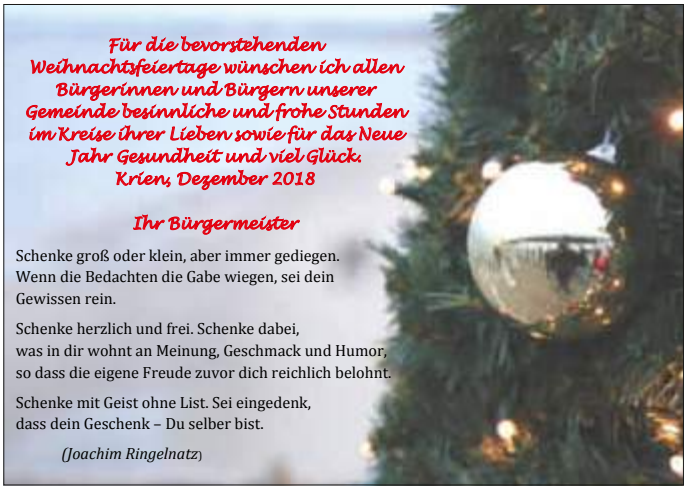

Neues aus der Gemeinde Neu Kosenow

Pünktlich um 19 Uhr begann am 9. November **die zweite Runde beim Preisskat** in der Museumskate Kagendorf. Eingeladen hatte der Förderverein der Gemeinde Neu Kosenow. Es wurde gereizt und gestochen, was das Skatblatt auf der Hand hergab. Um die besten Platzierungen kämpften an diesem Abend 10 Skatfreunde. Drei Runden später hatten die Spieler ausgereizt. Den Sieg sicherte sich mit 1.965 Punkten Bernd Buchholz vor dem Zweitplazierten Dietmar Tessnow mit 1.824 Punkten und vor dem Dritten Gerhard Henke mit 1.673 Punkten. Über die kulinarischen Sachpreise freuten sich die Gewinner. Wir gratulieren und freuen uns auf die nächsten Skatabende im Jahr 2019: 11. Januar, 8. Februar, 8. März, 12. April und am 10. Mai, jeweils 19 Uhr in der Museumskate Kagendorf.

Beim Preisskat ging es um ein gutes Blatt und um Punkte für alle.

Der geplante Plattdeutschnachmittag im November musste leider wegen Krankheit ausfallen. Wir hoffen, dass wir im neuen Jahr wieder gemeinsam platt snaken und klönen können.

Die Weihnachtsfeier für Senioren der Gemeinde findet am 15. Dezember, 15 Uhr, statt und **die Kinderweihnachtsfeier** am 16. Dezember, ebenfalls um 15 Uhr. Beide Feiern werden im Gemeindehaus Kagendorf durchgeführt.

Das Weihnachtsbaum-Abbrennen ist am 12. Januar 2019, 17 Uhr, geplant. Dann sind Weihnachten und Sylvester längst Geschichte und wir können bei Glühwein und Bratwurst vom Grill das alte Jahr Revue passieren lassen.

Der Förderverein und die Gemeindevertretung Neu Kosenow wünschen allen Einwohnern der Gemeinde ein besinnliches und fröhliches Weihnachtsfest im Kreise der Familie und einen guten Rutsch ins neue Jahr 2019.

ALBA Nord GmbH

Zinnowitzer Straße 8a
17440 Neuendorf
Tel. +49 38377 469-0

Am Kleinbahnhof 4
17506 Gützkow
Tel. +49 38353 610-0

Gewerbegebiet Süd 4
18469 Velgast
Tel. +49 38324 655510

ALBA
Wir nennen es Rohstoff.

Bereitstellung und Transport von Containern / Entsorgung Ihrer Abfälle und Rohstoffe.

Containerdienst:
Ihre Lösung für Baumischabfall, Bauschutt, Sperrmüll, Metalle und Bauholz

Auf unserem Internet-Portal **myALBA.de** können Sie den gewünschten Container auch bequem zum Festpreis online bestellen.
Für weitere Auskünfte zu Leistungen und Preisangeboten kontaktieren Sie uns gern telefonisch oder per E-Mail.

vorpommern@alba.info **www.alba.info**

REMONDIS®
IM AUFTRAG DER ZUKUNFT

ALBA
Wir nennen es Rohstoff.

Papierentsorgung - Tourenplan 2019 | Anklam Land

gerade KW 4-wöchentlich		Jan.	Feb.	März	April	Mai	Juni	Juli	Aug.	Sep.	Okt.	Nov.	Dez.
Mittwoch	Bömitz, Buggow, Daugzin, Dersewitz, Groß Polzin, Görke, Grüttow, Jargelin, Johannishof , Kagenow, Klein Polzin, Konsages, Krenzow, Lentschow, Liepen, Libnow, Menzlin, Murchin, Neuhof, Neetzow, Pätschow, Pinnow, Padderow, Preetzen, Priemen, Quilow, Relzow, Rubkow, Stolpe, Vitense, Wahlendow, Zarrentin, Ziethen	9	6	6	3	2 Do. 29	26	24	21	18	16	13	11
Donnerstag	Auereose, Alt Kosenow, Bargischow, Boldekow , Bugewitz, Busow, Dargibell, Ducherow, Gellendin, Glien, Gnevezin, Heidberg, Idasruh, Kalkstein, Kamp, Kavelpass, Kurtshagen, Löwitz, Neuendorf A, Neu Kosenow, Pelsin, Putzar, Rathebur, Rossin, Schwerinsburg, Sarnow, Schmuggerow, Sophienhof, Stretense, Wietstock, Woserow, Wusseken	10	7	7	4	3 Fr. 31 Fr.	27	25	22	19	17	14	12
Freitag	Albinshof, Alt Sanitz, Alt Teterin, Blesewitz, Borntin, Brenkenhof, Butzow, Dennin, Drewelow, Gramzow, Horst, Iven, Janow, Japenzin, Klein Below, Krien, Krusenfelde, Krusenkrien, Lüskow, Medow, Müggenburg, Nerdin, Neu Krien, Neu Sanitz, Neu Teterin, Neuendorf B, Neuenkirchen, Postlow, Rebelow, Rehberg, Rubenow, Spantekow, Stammersfelde, Steinmocker, Strippow, Thurow, Tramstow, Vorwerk, Wegezin, Wussentin, Zinzow	11	8	8	5	4 Sa.	1 Sa. 28 Sa.	26	23	20	18	15	13

Bitte die **Papiertonne** am oben genannten **Abfuhrtag um 6:00 Uhr** an den **Straßenrand** stellen.

Sie haben **Fragen** oder möchten eine **kostenlose Papiertonne bestellen**? Kontaktieren Sie uns gern telefonisch **(+49 38377 469-16)** oder per Mail **(vorpommern@alba.info)**. Wir kümmern uns um Ihr Anliegen.

Japenziner läuten Adventszeit ein

Pünktlich zum Beginn der Adventszeit hatten die Japenziner Gruppe der Volkssolidarität und der Frauenbund die Einwohner zur traditionellen Weihnachtsfeier eingeladen.
Liebevoll verpackte kleine Geschenke, selbstgebackener Kuchen und Naschereien waren für die Gäste vorbereitet worden. Mollig warm hatte Herr Pekar die Öfen geheizt. Im bis auf den letzten Platz gefüllten Saal genossen die Gäste die gemütliche Atmosphäre.
Der Chor der Volkssolidarität aus Gützkow stimmte die Anwesenden mit seinem Programm so richtig auf die Adventszeit ein. Auch die Kinder der Japenziner Wohngruppe hatten sich wieder etwas Besonderes einfallen lassen und präsentierten ihr weihnachtliches Programm.
Dabei kam richtig Stimmung auf.

Einig waren sich alle Gäste: Es war eine tolle Weihnachtsfeier,
die da auf die Beine gestellt wurde.
Das Echo war der schönste Lohn für die Organisatoren. Unser Dank gilt allen die an der Vorbereitung und Durchführung beteiligt waren: den Frauen der Gruppe der Volkssolidarität und des Frauenbundes für die leckeren Kuchen und die Gestaltung, den Kindern der AWO- Wohngruppe, unserem Heizer und nicht zuletzt den Gästen, die zum Gelingen des Nachmittags beigetragen haben.

Dorfclub Japenzin

Bunte Ecke

Sprichwörter und Seelensprüche geben Mut und Zuversicht

Ein Bauer und elf Ochsen sind dreizehn Stück Rindvieh.

Ein Bauer ohne Mist, ein Advokat ohne List, ein Kaufmann ohne Geld, sind arme Leute in der Welt.

Disteln und Dornen stechen sehr, falsche Zungen noch viel mehr.

Die Schafe dürfen wohl sich gegenseitig anblöken, nicht aber den Hirten.

Barmherzigkeit gegen Wölfe ist Grausamkeit gegen Schafe.

Man muss immer das Beste hoffen, das Schlimme kommt von alleine.

Man muss nicht jedem sagen, wo der Fuchs die Eier legt.

Lernen hat eine bittere Wurzel, aber es trägt süße Frucht.

Höflich und bescheiden sein, kostet nichts und bringt viel ein.

In der Hundehütte sucht man vergeblich nach Fleisch.

Ein goldener Sattel ist wohl viel wert, aber er macht aus einem Esel kein Pferd.

Ein Löffel voll Tat ist besser als ein Scheffel voll Rat.

Den Hund schickt man nicht nach Bratwürsten.

Das Fallen ist keine Schande, aber das Liegenbleiben.

Das Schaf ist verloren, das sich beim Wolf Rat holt.

Man mag den Ochsen zum Wasser treiben, man kann ihn aber nicht zum Trinken zwingen.

Freunde muss man sich erwerben. Freundschaft geht über Verwandtschaft.

Gegen ein Fuder Mist kann man nicht anstinken.

Wenn du im Herzen Frieden hast, wird dir eine Hütte zum Palast.

Beim Rosshandel und beim Heiraten muss man die Augen aufmachen.

Es hat nur drei keusche Nonnen gegeben: die eine ist aus der Welt gelaufen, die andere im Bad ersoffen, und die dritte sucht man noch.

Glück im Herzen und im Haus macht reicher als der beste Schmaus.

Man darf nicht schlafen, wenn das Glück vor der Tür steht.

Denn an sich ist nichts weder gut noch böse; Das Denken macht es erst dazu.
(William Shakespeare, engl. Dramatiker)

Wir glauben, Erfahrungen zu machen, aber die Erfahrungen machen uns. *(Eugene Ionescu, franz.-rumän. Autor)*

Achte dich selbst, wenn du willst, dass andere dich achten sollen!
(Adolph Knigge, deutscher Schriftsteller)

Nehmen Sie die Menschen, wie sie sind, andere gibt es nicht.
(Konrad Adenauer, ehem. Bundeskanzler)

Man sieht etwas hundert Mal, tausend Mal, ehe man es zum allerersten Mal wirklich sieht.
(Christian Morgenstern, deutscher Dichter)

Wahre Nächstenliebe ist mehr als die Fähigkeit zum Mitleid, sie ist die Fähigkeit zur Zuneigung.
(Martin Luther King)

Wenn durch einen Menschen ein wenig mehr Liebe und Güte, ein wenig mehr Licht und Wahrheit in der Welt war, dann hat sein Leben einen Sinn gehabt. *(Alfred Delp)*

Wer gewinnen kann, ist Sieger über andere. Wer verlieren kann, ist Sieger über sich selbst. *(Rainer Haak, deutscher Schriftsteller)*

Niemand weiß, was in ihm drinsteckt, solange er nicht versucht, es herauszuholen. *(Ernest Hemingway, US-amerkan. Schriftsteller)*

Man kann nichts dagegen tun, dass man altert, aber man kann sich dagegen wehren, dass man veraltet. *(Lord Samuel)*

Rolf Bahler

ACHTUNG!
Sie wollen mit dabei sein? Unsere aktuelle Ausgabe 2019 kommt bald!
Rufen Sie unseren netten und kompetenten Außen- oder Innendienst an und lassen Sie sich ein Angebot erstellen!
LINUS WITTICH Medien KG
Röbeler Straße 9
17209 Sietow
Tel. 03 99 31/5 79-0
anzeigen@wittich-sietow.de

Weihnachts- & Neujahrsgrüße

VOLKSSOLIDARITÄT
Greifswald-Ostvorpommern e. V.

FROHE WEIHNACHTEN

UND EIN GESUNDES

NEUES JAHR

www.vs-hgw-ovp.de

LEUCHTENDE
FESTTAGE
UND EINEN GUTEN RUTSCH INS NEUE JAHR –
IHRE ENERGIE VORPOMMERN

ENERGIE VORPOMMERN
Gas und Strom für die Region®

GUTS HAUS WIETZOW

Wir liefern günstiges Brennholz:

Hartholz, fachgerecht getrocknet und brennfertig in 25, 33 oder 50 cm Länge.
Ab 4 SRm wird bis 10 km Umkreis frei Haus geliefert, ab 2 SRm möglich. **Tel.: 03 99 91 / 367 23**

Impressum

Mitteilungsblatt des **Amtes Anklam Land** für die Gemeinden Bargischow, Blesewitz, Boldekow, Bugewitz, Butzow, Ducherow, Iven, Krien, Krusenfelde, Medow, Neetzow-Liepen, Neu Kosenow, Neuenkirchen, Postlow, Rossin, Sarnow, Spantekow und Stolpe.an der Peene

Verlag + Satz: LINUS WITTICH Medien KG
Röbeler Straße 9, 17209 Sietow
Druck: Druckhaus WITTICH
An den Steinenden 10, 04916 Herzberg/Elster
Tel. 03535/489-0
Telefon und Fax:
Anzeigenannahme: Tel.: 039931/57 90, Fax: 039931/5 79-30
Redaktion: Tel.: 039931/57 9-16, Fax: 039931/57 9-45
Internet und E-Mail: www.wittich.de, E-Mail: info@wittich-sietow.de

Für Text-, Anzeigenveröffentlichungen und Fremdbeilagen gelten unsere allgemeinen Geschäftsbedingungen und unsere zurzeit gültige Anzeigenpreisliste. Namentlich gekennzeichnete Artikel geben nicht unbedingt die Meinung der Redaktion wieder. Für nicht gelieferte Zeitungen infolge höherer Gewalt oder anderer Ereignisse kann nur Ersatz für ein Exemplar gefordert werden. Weitergehende Ansprüche, insbesondere aus Schadenersatz, sind ausdrücklich ausgeschlossen.
Von Kunden vorgegebene HKS-Farben bzw. Sonderfarben werden von uns aus 4C-Farben gemischt. Dabei können Farbabweichungen auftreten, genauso wie bei unterschiedlicher Papierbeschaffenheit. Deshalb können wir für eine genaue Farbwiedergabe keine Garantie übernehmen. Diesbezügliche Beanstandungen verpflichten uns zu keiner Ersatzleistung.

Verantwortlich:
Amtlicher Teil: Amt Anklam-Land
Außeramtlicher Teil: Mike Groß (V. i. S. d. P.)
Anzeigenteil: Jan Gohlke

Erscheinungsweise: monatlich,
wird kostenlos an alle erreichbaren Haushalte im Amtsbereich verteilt
Auflage: 5.900 Exemplare
Bezug: Amt Anklam-Land
Rebelower Damm 2, 17392 Spantekow,
Tel.: 039727-250-0, Fax: 039727-20225

LINUS WITTICH
Lokal informiert. Druck. Internet. Mobil.

Helfer
in schweren Stunden

Ruheforst

Stadt Usedom
Waldbestattung im
Ruhe Forst/Stadt Usedom

- Urwüchsiger Mischwald -
Ein Ort voller Ruhe und Harmonie
Tel.: 038372/71099 Fax: 76704
0171/2778913
www.ruheforst-stadtusedom.de

Nachhilfe Kl. 4 bis zum Abi.
Ma, De, Eng. sehr preiswert. (gewerblich)
(0157) 92 47 03 57

SIE ERHALTEN DIE ZEITUNG NICHT?

Bitte melden Sie sich unter folgender Anschrift:
LINUS WITTICH Medien KG
D-17209 Sietow, Röbeler Str. 9
Herr A. Grzibek
Telefon: 039931 5 79 31
Telefax: 039931 5 79 30
E-Mail: vertrieb@wittich-sietow.de

HOTEL BREITENBACHER HOF
Inh. Oliver Kaupp

Inh. Oliver Kaupp
Breitenbachstraße 18
72178 Waldachtal-Lützenhardt
Nördlicher Schwarzwald
Tel. 07443/9662-0
Fax 07443/966260

Für alle, die nach den Feiertagen noch eine Auszeit brauchen ...

Heilig-3-König-Pauschale

4. bis 6. Januar 2019
2 Tage Halbpension, 1x Kaffee und Kuchen,
1x Flasche Wein, 1x Obstteller,
1x Lichterwanderung

ab 169,-€

Unser Tipp,
verschenken Sie Zeit ...

Gerne stellen wir Ihnen
einen Gutschein
für Ihre Lieben aus ...

Unsere Pluspunkte:

Unser gemütliches, familiengeführtes Hotel in absolut ruhiger Lage, zwischen 2 kleinen Seen in Waldnähe gelegen, bietet Ihnen täglich neben einem großen kalt-warmen Frühstücksbüfett abwechslungsreiche Speisen-Menüwahl aus 3 Gerichten sowie ein Salatbüfett mit frischen, knackigen Salaten aus der Region.

Weitere Angebote finden Sie auf unserer Homepage
www.hotel-breitenbacher-hof.de oder
fordern Sie unseren ausführlichen Hausprospekt an.

Wir freuen uns auf Sie!

FROHE
WEISSE
RUHIGE
FRIEDLICHE
BEHAGLICHE
GLÜCKLICHE
ENTSPANNTE
BESINNLICHE
LEUCHTENDE
HIMMLISCHE
ZAUBERHAFTE
WUNDERVOLLE
HARMONISCHE
MÄRCHENHAFTE
WEIHNACHTEN

WITTICH MEDIEN

Frohe Weihnachten
und für das kommende Jahr
Gesundheit, Glück
und die
Erfüllung
all Ihrer
Wünsche !

Landfleischerei
Dallmann

17098 Friedland
Voßweg 29 · Tel. 03 96 01/2 09 26
Filiale: Riemannstr. 22 · Tel. 03 96 01/2 65 30
Riemannstraße 34 · Tel. 03 96 01/3 08 38

Foto: djd/Knorr/Ingrid von Hoff

Focaccia zum Selberbacken verschenken

(djd). Ein originelles Geschenk für zahlreiche Anlässe: einfach die trockenen Zutaten für ein aromatisches, typisch italienisches Focaccia-Brot im Weckglas aufhäufen. Sieht chic aus und kommt mit Sicherheit gut an.

Zutaten:
- 250 g Weizen Mehl Type 550
- 1/2 TL Jodsalz
- 1 Päckchen Trockenhefe
- 1 EL Knorr „Mein Würzgeheimnis“ Italienisch für Pasta & Lasagne
- 20 g getrocknete Tomaten (ohne Öl), gewürfelt
- 2 EL Olivenöl
- 60 g gelbe oder orange Cocktailtomaten
- 1 Zweig Rosmarin

Zum Verschenken Mehl, Salz, Trockenhefe, Gewürze und gewürfelte Tomaten in ein Glas (ca. 580 ml) geben, Deckel auflegen und mit den Klemmen verschließen.
Die komplette Zubereitung und viele weitere Tipps gibt es unter www.knorr.de.

Holzmarke Vorpommern
- Holzbrennstoffe aus der Region -

Kalte Füsse sind Schnee von gestern!
Wir wünschen unseren Kunden eine warme
behagliche Weihnachtszeit.

Dienstleistungsunternehmen
Lars Volkmer
Ausbau Nr.3 I 17391 Liepen
Tel.: 039721 52207
Mobil: 0175 1458315

Frohe Weihnachten und ein glückliches Jahr 2019
wünschen wir allen unseren Kunden und Geschäftspartnern.
Augenoptikermeister Liane und Uwe Damerow
und unsere Mitarbeiter

Optik Damerow
Brillen & Kontaktlinsen

Steinstraße 8 · 17438 Wolgast
Telefon: 03836 202041
Friedländer Str. 26 · 17389 Anklam
Telefon: 03971 213537
Montag - Freitag 9:00 Uhr-18:00 Uhr · Samstag 9:00 Uhr-12:00 Uhr
web: www.optik-damerow.de · e-mail: info@optik-damerow.de

Schlemmerpause

Eine beliebte Abwechslung zum Dessert sind schnell zubereitete Muffins, etwa mit Schokoladen-, Zitronen- oder Apfelgeschmack. Dafür lassen sich praktischen Fertigmischungen verwenden.
Dazu einfach die eigene Lieblingsmischung anrühren, in ein Muffinblech füllen und anschließend für eine gute Viertelstunde in den Backofen schieben. Am besten schmecken die Muffins, wenn sie frisch serviert werden und noch lauwarm sind.
Noch ein Tipp: Besonders hübsch sehen die verzierten Küchlein aus, wenn man sie auf einer Etagere anrichtet oder die Muffinförmchen liebevoll mit einer Schleife dekoriert.

Foto: pixabay.com

Jetzt von altem Diesel auf neuen ŠKODA Diesel nach Euro 6 umsteigen.

Ob Landstraße oder Innenstadt, Autobahn oder City-Ring: Dank der ŠKODA Umweltprämie können Sie auch in Zukunft überall freie Fahrt genießen. Steigen Sie jetzt um und profitieren Sie von bis zu 7.500,– € Umweltprämie[1]. Alle wichtigen Informationen dazu gibt's bei uns im Autohaus. Kommen Sie vorbei – wir freuen uns auf Sie. ŠKODA. Simply Clever.

[1] Modellabhängige Prämie beim Kauf eines noch nicht zugelassenen ŠKODA Dieselfahrzeugs gemäß der Euronorm 6 in Höhe von bis zu 7.500,– € (z. B. für den ŠKODA SUPERB). Prämienvoraussetzung ist die Verschrottung eines Pkw mit Dieselmotorisierung (Euronorm1–4) durch einen anerkannten Demontagebetrieb (nachgewiesen durch einen Verwertungsnachweis gemäß §4 Abs.2 AltfahrzeugV) innerhalb eines Zeitraums von 8 Wochen nach Zulassung des Neufahrzeugs. Verschrottungen vor dem 18.10.2018 werden nicht berücksichtigt. Das Altfahrzeug muss seit dem 02.10.2018 mindestens 6 Monate auf den Käufer zugelassen sein. Eine Barauszahlung der Prämie ist nicht möglich. Pro Verschrottungszertifikat ist nur eine Prämiegültig. Das Angebot für Privatkunden und gewerbliche Einzelabnehmer gilt bis zum 31.12.2018 (Kaufvertragsdatum) und ist nicht kombinierbar mit weiteren Sonderkonditionen oder Sonderaktionen. Wenn Sie in einer der Städte bzw. einem der Landkreise wohnen oder arbeiten, deren Luftqualität laut Bundesregierung besonders belastet ist (Schwerpunktregion), siehe http://www.skoda-auto.de/unternehmen/praemienberechtigung, gilt die Umweltprämie bis auf Widerruf und auch beim Kauf eines neuen ŠKODA mit Benzinantrieb nach Euronorm 6.

AUTOHAUS GNISCH GMBH
Dorfstraße 18, 17390 Ziethen
Tel.: 03971245285, Fax: 03971245283
gnisch.gf@partner.skoda-auto.de
http://gnisch.skoda-auto.de

AUTOHAUS GNISCH GMBH
SkodaService
Greifswalder Str. 1, 17438 Wolgast
Tel.: 03836237254

Frohe Festtage

und ein gesundes neues Jahr
wünschen wir allen Kunden,
Freunden und Bekannten.

Brunnenbau - Installation
Wasseraufbereitung
Mathias Wegner
Brunnenbaumeister
Voßbäk 25 · 17121 Loitz · Tel. 0162 / 64 99 473

Ich wünsche allen Kunden und Geschäftsfreunden
ein frohes Weihnachtsfest
und einen guten Rutsch
ins neue Jahr.

Bernd Domanowski
Elektroarbeiten aller Art
Dorfstraße 20, 17398 Neu Kosenow
Tel./Fax: 03 97 26/ 2 04 66
Ständig zu erreichen unter 01 51 - 12 80 87 36

Ein besinnliches Weihnachtsfest
und alles Gute für das Jahr 2019
wünscht das Autohaus Gnisch
allen Kunden, Freunden
und Bekannten.

Ein frohes Weihnachtsfest

und guten Rutsch ins neue Jahr, verbunden mit dem Dank für ihr Vertrauen, wünschen wir herzlichst allen unseren Kunden, Freunden und Bekannten.

Taxi Meier Heusinger GmbH
Jarmen
… kommt wie gerufen: T 039997 1540
F 039997 1548 | 17126 Jarmen | Dr.-Georg-Kohnert-Str. 26
taximeiheu@t-online.de

Weihnachtsbaum mal anders

Spiralbaum aus Buchenholz als dekorative Alternative

(djd). Alle Jahre wieder zieht er in die deutschen Wohnzimmer ein: der Weihnachtsbaum. Von den rund 40 Millionen Haushalten in Deutschland hat fast die Hälfte den beliebten Nadelbaum im Eigenheim stehen. Nach Angaben des Bundesverbandes der Weihnachtsbaum- und Schnittgrünerzeuger in Deutschland (BWS) sind das 24 bis 25 Millionen Nadelbäume jedes Jahr. Das Gros der Bäume wird geschlagen. Lediglich zehn bis zwölf Prozent werden im Topf verkauft. Damit sie in jede Wohnung passen, werden vor allem kleine Bäume mit einer Größe zwischen 1,50 und 1,75 Metern verlangt, zeichnet die Schutzgemeinschaft Deutscher Wald (SDW) einen aktuellen Trend. Immer öfter werden die angesagten Dekorationsobjekte auch online bestellt. Je nach Kundenwunsch können sie bereits komplett geschmückt geliefert werden.

Nadelbäume haben Nachteile

Nadelbäume bringen allerdings auch Nachteile mit sich. Denn je nachdem, wann sie geschlagen wurden, werden sie mit der Zeit sehr trocken. Sind sie noch dazu mit echten Kerzen geschmückt, steigt die Brandgefahr. Zudem verlieren die Bäume im warmen Wohnzimmer häufig ihre Nadeln und müssen im Januar entsorgt werden. In Geschäften und Restaurants, die ihre Bäume über einen längeren Zeitraum stehen lassen möchten, werden daher häufig Plastiktannen aufgestellt. Auch im privaten Bereich sind die Weihnachtsbäume nach Angaben der SDW bereits zu etwa 12

Wohnräume in Wolgast

Hotline 0 38 36/2 71 50

Weil wohlfühlen zu Hause beginnt!

WoWi
Wohnen in Wolgast!

1-Raumwohnung
R.-Koch-Straße 23 mit 27,90 m²
V, 59 kWh/(m²a), FW, Bj. 1979
Kaltmiete nur 153,45 Euro

4 - Raumwohnung
Makarenkostraße 2 mit 85,84 m²
V, 71,2 kWh/(m²a), FW, Bj. 1979
Kaltmiete nur 369,11 Euro

2-Raumwohnung
Makarenkostraße 24 mit 46,82 m²
V, 94 kWh/(m²a), FW, Bj. 1976
Kaltmiete nur 257,51 Euro

3-Raumwohnung mit Balkon
Pestalozzistr. 8 mit 60,05 m²,
V, 95 kWh/(m²a), FW, Bj. 1968
Kaltmiete nur 330,28 Euro

Wir wünschen ein frohes Weihnachtsfest und ein gesundes Jahr 2019!

Wolgaster Wohnungswirtschafts GmbH · Mühlentrift 5 · 17438 Wolgast
www.wowi-wolgast.de
WoWi

Prozent künstlich. Doch den Bäumen aus Plastik kann nicht jeder etwas abgewinnen. Wer nach einer natürlichen Alternative zum echten Nadelbaum sucht, kann beispielsweise unter www.oskar.design fündig werden.

Platzsparende Alternative zur Tanne

In der Designmanufaktur Oskar in Lohr am Main werden unter anderem Spiralbäume aus Buchensperrholz hergestellt. Ohne abfallende Nadeln sind sie eine stylische und zugleich umweltverträgliche Alternative. Buchenrundholz aus nachhaltig bewirtschafteten, regionalen und zum größten Teil FSC-zertifizierten Wäldern in Deutschland und Ungarn sorgt gemeinsam mit kurzen Transportwegen für eine positive Ökobilanz. Neben Nachhaltigkeit sprechen auch Qualität und Funktion für den Spiralbaum, der mithilfe eines Fußkreuzes sowie einer oder zwei Holzstangen im Handumdrehen aufgebaut werden kann. Je nachdem, ob eine oder zwei Stangen verwendet werden, erreicht der Baum eine Höhe von einem oder knapp zwei Metern. Mit Lichterketten, Kerzen und Kugeln geschmückt, kann er jedes Jahr mit einer anderen Weihnachtsdekoration glänzen. Da der Spiralbaum aus nur einer einzelnen Sperrholzplatte gefräst wird, lässt er sich übers Jahr zudem platzsparend aufbewahren.

Dezent in Silber geschmückt und mit einer Lichterkette umwickelt, erhält der Spiralbaum eine edle Note.
Foto: djd/Oskar Designmanufaktur/Sebastian André Kruthoffer

Das jahr 2018 neigt sich dem Ende zu und wir möchten die Gelegenheit nutzen, uns auf diesem Wege für die angenehme Zusammenarbeit bei Ihnen zu bedanken.

Wir wünschen all unseren Bauherren ein besinnliches Weihnachtsfest im Kreise ihrer Familie und ihrer Freunde sowie ein gutes Jahr 2019.

MEDOW BAU
UND VERTRIEBS GmbH
WIR STEHEN FÜR FLEXIBILITÄT UND VIELFALT

17391 Medow • Stolper Str. 5
Tel.: (03 97 28) 5 22 51 • www.medow-bau.de

Schlüsselfertigbau, Maurer-, Beton-, Putz- und Zimmererarbeiten, Dachdecker- und Dachklempnerarbeiten

wünschen die

Ein besinnliches Weihnachtsfest und alles Gute für das Jahr 2019

wünschen wir allen Kunden, Freunden und Bekannten.

HAGEMANN
Hausgeräte - Service
Küchenstudio - Einbaugeräte

Leipziger Allee 68
17389 Anklam

Tel. (03971) 833474
Fax (03971) 833473

Kreativer Adventsgenuss

(djd). Die Zimtstern-Baklava mit Haselnusskernen bereichern jede adventliche Kaffeetafel. Dazu 300 g Kluth Haselnusskerne fein mahlen. 6 Eiweiß und 1 Prise Salz steif schlagen. 300 g Zucker und 1 EL Zimt einrieseln lassen und weiterschlagen, bis sich der Zucker gelöst hat. Nüsse unterheben. Filoteigblätter in eine gebutterte Form auftürmen, jeweils mit etwas Nussmischung dazwischen. Mit einer Teigschicht abschließen, 30 Minuten kühlen. Mit einem spitzen Messer die Teig-Nuss-Schichten in der Auflaufform in etwa 4 cm große Rauten schneiden. Mit der Butter bestreichen. Im vorgeheizten Backofen bei 180 Grad (Umluft: 160 Grad) 40 Minuten backen. Gebäck noch heiß mit Sirup aus Orangensaft und Zucker beträufeln und vollständig auskühlen lassen.

Foto: djd/Herbert Kluth GmbH & Co. KG

Es ist Weihnachten. Eine Zeit der Besinnung und der Freude.
Eine Zeit für Wärme und Frieden. Und vor allem auch eine Zeit der Dankbarkeit.
Ich möchte mich für das Vertrauen und für eine erfolgreiche Zusammenarbeit bedanken!
Ich wünsche allen Mietern, Eigentümern unserer verwalteten Objekte und Geschäftspartnern,
auch im Namen meiner Mitarbeiter,

Frohe Weihnachten und ein gutes erfolgreiches neues Jahr!

Grundstücks- und Wohnungswirtschafts GmbH Anklam
Susanne Bluhm
Geschäftsführerin

Unternehmen aus Anklam

Wir wünschen ein
frohes Weihnachtsfest
und einen guten Rutsch ins neue Jahr

Vodafone Shop
Anklam
Markt 7
17389 Anklam
shopanklam@vodafone.de

Vodafone Shop
Wolgast
Wedeler Straße 5
17438 Wolgast
shopwolgast@vodafone.de

LäDiHa
Ländliche Dienstleistungs- und Handels GmbH Anklam

Am Ende des alten Jahres danken wir
für Ihr Vertrauen und die gute Zusammenarbeit.

Wir wünschen unseren Geschäftspartnern,
allen Kunden und all unseren Mitarbeitern
ein gesundes Weihnachtsfest und für
das kommende Jahr Glück und Erfolg.

Werkstraße 4 · 17389 Hansestadt Anklam · Tel. 03971 - 210247
Am Bahnhof 38 · 17390 Klein Bünzow · Tel. 039724 - 22208

Nusssterne selbst gemacht

(djd). Mit selbst gebackenen Nussternen kann man die Familie, aber auch Freunde und Bekannte begeistern.

Zutaten (für 30-35 Plätzchen):
2 Eiweiß
225 g Diamant Feinster Zucker
125 g gemahlene Haselnüsse
175 g gemahlene Walnüsse
150 g Diamant Puderzucker
3-4 EL Kirschwasser
Walnusshälften
ganze Haselnüsse

Zubereitung:
1. Eiweiß steif schlagen, Zucker und Nüsse zufügen, zu einem glatten Teig verarbeiten, 20-30 Minuten ruhen lassen.
2. Etwa 5 mm dick ausrollen, Sterne ausstechen. Auf Blech mit Backpapier legen, über Nacht trocknen lassen.
3. Mit Ober-/Unterhitze bei 170 Grad Celsius (Umluft 150 Grad) 10-15 Minuten backen.
4. Puderzucker mit Kirschwasser glattrühren, Gebäck damit bestreichen.
Walnusshälften oder Haselnüsse in den feuchten Guss drücken.

MOTORSÄGEN VON Husqvarna

ab 189,- €
incl. Ersatzkette

Karin Steffen
GARTEN- u. MOTORGERÄTE
Verkauf · Service · Ausrüstung

Pasewalker Allee 41b
17389 Anklam · Tel.: 03971 210163
info@motorgeraete-steffen.de
www.motorgeraete-steffen.de

Wir wünschen
frohe Weihnachten
und ein gutes
neues Jahr!

Husqvarna

LANDTECHNIK · MASCHINENBAU · HANDEL · NUTZFAHRZEUGE
LAMAHA GmbH

Spantekower Landstraße 35 · 17389 Anklam
Telefon 03971 2914-0
Telefax 03971 245501

Torgelower Straße 18 · 17309 Pasewalk
Telefon 03973 20482-0
Telefax 03973 20482-29

E-Mail: info@lamaha-gmbh.de
www.lamaha-gmbh.de

IVECO · Kubota · freego · HUMBAUR · multicar

Wir wünschen ein frohes Weihnachtsfest
und allzeit gute Fahrt im neuen Jahr.

wünschen die

Ein frohes Weihnachtsfest

und guten Rutsch ins neue Jahr, verbunden mit dem Dank für ihr Vertrauen, wünschen wir herzlichst allen unseren Kunden, Geschäftspartnern, Freunden und Bekannten.

KÜCHENSTUDIO RIEBE
Leipziger Allee 11 • 17389 Anklam
Telefon: 03971/213660 • Mobil: 0175/5906248
www.kuechen-riebe.de • riebe@kuechen.de

Küchen ganz persönlich

musterhaus küchen
FACHGESCHÄFT

Ein frohes Weihnachtsfest und einen guten Rutsch ins neue Jahr wünschen wir allen unseren Kunden und bedanken uns für das entgegengebrachte Vertrauen.

Ihr Team vor Ort:
Maik Drescher
Steffi Helm (Innendienst)

württembergische
Der Fels in der Brandung

Markt 6 · 17389 Anklam
Telefon: 03971 - 242702
Hinterreihe 190 · 17375 Leopoldshagen

Focaccia zum Selberbacken verschenken

(djd). Ein originelles Geschenk für zahlreiche Anlässe: einfach die trockenen Zutaten für ein aromatisches, typisch italienisches Focaccia-Brot im Weckglas aufhäufen. Sieht chic aus und kommt mit Sicherheit gut an.

Foto: djd/Knorr/Ingrid von Hoff

Zutaten:
- 250 g Weizen Mehl Type 550
- 1/2 TL Jodsalz
- 1 Päckchen Trockenhefe
- 1 EL Knorr „Mein Würzgeheimnis“ Italienisch für Pasta & Lasagne
- 20 g getrocknete Tomaten (ohne Öl), gewürfelt
- 2 EL Olivenöl
- 60 g gelbe oder orange Cocktailtomaten
- 1 Zweig Rosmarin

Zum Verschenken Mehl, Salz, Trockenhefe, Gewürze und gewürfelte Tomaten in ein Glas (ca. 580 ml) geben, Deckel auflegen und mit den Klemmen verschließen. Die komplette Zubereitung und viele weitere Tipps gibt es unter www.knorr.de.

Frohe Weihnachten
& ein frohes neues Jahr
wünschen wir all unseren Kunden und Geschäftspartnern

FREIE TANKSTELLE UND HEIZÖL-HANDEL HERR GMBH

• Mineralölhandel
• freie Tankstelle in Anklam
• eigener Fuhrpark
... alles fließt!

Tel.: 0175 - 17 11 356 • 03971 - 24 00 52

Frohe Weihnachten und einen guten Rutsch ins neue Jahr

Mario & Cornelia Flenker

M.&C. Flenker GbR
Karosserie Lack Abschleppen
Johannes-Gutenberg-Straße 5
17389 Anklam
Telefon 03971/833663
Fax 03971/833600

Unfallreparatur
24 Stunden
flenker-anklam@t-online.de
www.flenker-anklam.de

Unternehmen aus Anklam

Hafer-Ingwer-Schoko-Cookies: Die gesunden Vollkornflocken mit ihrem leicht nussigen Aroma eignen sich gut für Gebäck und Kuchen.
Foto: djd/www.alleskoerner.de

Weihnachtsbäckerei mit Haferflocken

(djd). Haferflocken können als Ersatz von einem Viertel bis Drittel der angegebenen Mehlmenge verwendet werden oder auch Nüsse ersetzen.

Eine leckere Rezeptidee sind Hafer-Ingwer-Schoko-Cookies: Dafür den Backofen auf 180 °C (Umluft 160 °C) vorheizen. 1 Stück Ingwer (20 g) schälen und fein hacken. 100 g Kokosöl mit 100 g Kokosblütenzucker, 1 Prise Salz und je 1 Messerspitze Vanille- und Zimtpulver vermischen.

1 Ei unterrühren. Ingwer, 120 g kernige Haferflocken, 120 g Dinkel-Vollkornmehl, 1/2 TL Backpulver, 2 EL Kakaopulver und 20 g Rosinen unterheben und zu einem Teig verkneten. Aus dem Teig kleine Kugeln formen und auf mit Backpapier ausgelegte Backbleche setzen.

Die Kugeln leicht flach drücken und im Ofen 10-15 Minuten backen. Weitere Infos gibt es auf www.alleskoerner.de.

OIL! Tankstelle
Dirk Hackbarth
Ravelinstraße 13
17389 Anklam
Tel. 03971-240364

Das Team der OIL! Tankstelle Anklam wünscht allen Kunden ein schönes und besinnliches Weihnachtsfest und einen guten Rutsch in das neue Jahr.

Unser Geschenk für Sie:
Superpolierwäsche
statt 14,49 €
nur **7,99 €**
Nur einlösbar an der OIL! Tankstelle Anklam Ravelinstraße 13. Gutschein gültig bis 31.01.2019. Keine Barauszahlung möglich.

wünschen die

Frohe Weihnachten und einen guten Rutsch ins neue Jahr, wünschen wir allen unseren Kunden und Geschäftspartnern. Sehr herzlich sagen wir Danke für das Vertrauen, Ihre Treue und freuen uns auf ein Wiedersehen im nächsten Jahr.

Die Geschenkidee - ein Reisegutschein der AVG!
Fordern Sie kostenlos unseren Reisekatalog 2019 an!

Anklamer Verkehrsgesellschaft mbh
Heinrich-Hertz-Str. 2 • 17389 Anklam
Tel. 03971 2061-16 • Internet: www.avg-anklam.de

O Du Fröhliche! Stressfallen vermeiden

(spp-o) Geliebt und gefürchtet: die Traditionen vor und während der Weihnachtstage. Denn dazu gehören nicht nur Besinnlichkeit und Miteinander. Sondern auch die stressige Geschenke-Suche, die aufwendige Weihnachtsbäckerei und schließlich die opulenten Feiertagsmenüs. Am Ende dieser „furchtbar-wunderbaren“ Zeit bleibt aber die positive Erinnerung, so dass es ein Jahr später meist wieder ähnlich läuft. Was kann man also tun, um den Genuss zu behalten, die Begleiterscheinung aber zu mindern?

Die Adventszeit ist aus vielerlei Gründen auch emotional anstrengend. Das gilt für die Suche nach Geschenken (oft erst in letzter Minute) ebenso wie für die Planung der festlichen Aktivitäten. Gerade bei letzterem entbrennt oft Streit. Deshalb besser frühzeitig planen (auch die Geschenke) und Streitthemen vielleicht später in gelöster Atmosphäre klären. Für Kinder ist Weihnachten toll, aber manchmal so aufregend, dass die Vorfreude ihnen auf den Magen schlägt.

Normale Mengen essen: Besonders vorsichtig sein am Buffet.

Langsam essen: Damit verhindern Sie das eilige Nachlegen und helfen Ihrer Verdauung.

Alkohol in Maßen: Trinken Sie nur für Sie verträglichen Alkohol. Glühwein führt z. B. bei vielen Menschen zu Sodbrennen. Trinken Sie lieber wenig, aber dafür mit Genuss!

Vorsicht vor Fettem: Viele weihnachtliche Gerichte sind relativ fett.

Hilfsmittel: Um die Verdauung zu erleichtern, sind Tees mit Anis, Fenchel und Kümmel ein Klassiker. Hilfreich und gar nicht bitter sind homöopathische Globuli des Brechnussbaumes, Nux vomica D6.

Foto: Konstantin Yuganov/stock.adobe.com/spp-o

Herzliche Weihnachtsgrüße

unserer verehrten Kundschaft, allen Freunden und Bekannten, verbunden mit den besten Wünschen für das kommende Jahr.

Ihr Bad- und Heizungsspezialist

BECKER
Heizung – Sanitär
Bergstraße 1a · 17389 Anklam
Telefon (0 39 71) 20 94-0

Fröhliche Weihnachten und guten Rutsch ins neue Jahr
wünschen wir an dieser Stelle allen unseren Kunden, Freunden und Bekannten.

württembergische
Partner von Wüstenrot

Württembergische Versicherung AG
B. Gruhlke & A. Raßmann
Ravelinstr. 1 · 17389 Anklam · Tel. (0 39 71) 83 30 41 · www.wuerttembergische.de

Unternehmen aus Anklam

Ein frohes Fest und alles Gute für das kommende Jahr wünschen wir auf diesem Wege allen unseren treuen Kunden, Geschäftspartnern und Mitarbeitern.

Bauelemente Finke

Baustoffe
Fenster · Türen · Tore
Rauch- u. Feuerschutz
Sonnenschutztechnik

17389 Hansestadt Anklam • Pasewalker Str. 37 • www.finke-bauservice.de
Telefon: 03971 - 83 30 46 • Telefax: 03971 - 83 30 47 • E-Mail: info@finke-bauservice.de

Bauen • Modernisieren • Einrichten

Rezepttipp: Avocado-Senf Dip

(djd). Ein leckerer Avocado-Dip, verfeinert mit rein pflanzlicher Schlagcreme schmeckt zu Brot und Tomaten am Abend.

Zutaten:
- 1 Avocado
- 200 ml Schlagfix universelle Schlagcreme
- 1 EL süßer Senf
- 1 Zitrone unbehandelt
- Salz, Pfeffer, Zucker oder Agavendicksaft

Foto: djd/www.schlagfix.de

Zubereitung:
Von der unbehandelten Zitrone die Schale abreiben, den Saft auspressen und beiseitestellen. Dann die Avocado halbieren, Kern und Schale entfernen. Das Fruchtfleisch klein schneiden, in eine Schüssel geben und Zitronensaft darüber geben. Anschließend Schlagcreme, Zitronenschalen und den Senf hinzufügen, alles miteinander vermengen und mit dem Pürierstab pürieren. Zum Schluss mit Salz, Pfeffer und je nach Geschmack mit Agavendicksaft, Zucker oder Süßstoff abschmecken.

Ein besinnliches Weihnachtsfest und alles Gute für das Jahr 2019

wünschen wir allen Kunden, Freunden und Bekannten.

GALABAU HAGEMANN

Ihr Experte für Garten- und Landschaft

Gneveziner Damm 41 · 17389 Anklam
galabau-hagemann@t-online.de
Tel. (0 39 71) 83 21 48 · Fax 24 30 88

Wir wünschen Ihnen und Ihren Angehörigen

eine gesegnete Weihnachtszeit und ein gesundes, glückliches neues Jahr.

Schlüssel Grafe

Inhaber Lothar Grafe
17389 Anklam · Breite Straße 22
☎ 0 39 71 - 21 06 39
www.schluessel-grafe.de

Mit gutem Gewissen naschen

Ohne Plätzchen kommt an Weihnachten vermutlich niemand aus. Wenn sich diese aber nicht auf den Hüften wiederfinden sollen, lohnt es sich, kalorienarmes Gebäck zu bevorzugen. Viele Kalorien spart man schon dadurch ein, indem man bei den gängigen Rezepten auf fettreduzierte Zutaten achtet und den Zuckeranteil reduziert. Statt fettreicher Butter kann es auch eine kalorienarme Joghurtbutter oder eine Diätmargarine sein. Geschmacklich ist diese Variante mindestens ebenso lecker.

Fröhliche Weihnachten

Nach einem erfolgreichen Jahr bedanken wir uns bei allen Kunden und Geschäftspartnern für das entgegengebrachte Vertrauen und wünschen Ihnen und Ihren Familien ein frohes Weihnachtsfest sowie einen guten Rutsch ins Jahr 2019.

Stolzenburg Mietwagen- und Reiseservice
17391 Krien - Tel.: 0160 90343559

Ich wünsche allen Kunden, Freunden und Bekannten ein frohes Weihnachtsfest und alles Gute für 2019.

Auch im nächsten Jahr
stehe ich Ihnen
mit meinem Fahrservice
in allen Belangen
hilfreich zur Seite.

Ihr Personentransport
Mietwagenunternehmen
Frank Grädtke
Rundstraße 42 • 17391 Krien
03 97 23/27 8 73
Mobil: 01 70/3 13 86 44

Wer hat den Glühwein erfunden?

Das älteste bekannte Rezept des Wintergetränks stammt aus Sachsen

(djd). Wenn der Frost unter Mützen und in Handschuhe kriecht und die Marktplätze im vorweihnachtlichen Lichterglanz festlich erstrahlen, kommt das genussvolle Verlangen nach einem wärmenden Getränk: Weihnachtszeit ist Glühweinzeit. Kaum ein anderes Getränk wird so eng mit der wohl stimmungsvollsten Zeit des Jahres in Verbindung gebracht. Doch woher stammt der Glühwein und wer hat ihn erfunden? Die Spur führt nach Sachsen und mehr als 180 Jahre zurück.

Glühweintradition seit 1834

Im Dezember 1834 stand August Raugraf von Wackerbarth, ein Urgroßneffe des Erbauers von Schloss Wackerbarth, im winterlichen Belvedere. Es war kalt und der eisige Schnee funkelte auf der barocken Anlage. Deshalb suchte der Kunst- und Genussliebhaber nach einem Trank, der die Kälte vergessen macht und es warm ums Herz werden lässt. Er fügte Safran, Anis und Granatapfel in weißen Wein und hatte eine geistreiche Idee: Er erwärmte die Flüssigkeit und der Glühwein war erfunden.

Historisches Rezept im modernen Gewand

Lange war das historische Rezept verschollen und in Vergessenheit geraten, bis es Ende 2013 im Nachlass des Raugrafen wiederentdeckt wurde. Auf Schloss Wackerbarth machten sich die Winzer sofort an die Wiederbelebung dieser Glühweintradition. Für ihren „Wackerbarths Weiß & Heiß“ haben sie das originale Rezept behutsam an den heutigen Geschmack angepasst. Wer den feinfruchtigen Geschmack und die elegante Süße dieses Wintergetränks selbst einmal verkosten möchte, findet dazu zahlreiche Gelegenheiten. Zum Beispiel direkt bei einer der weihnachtlichen Veranstaltungen auf dem Erlebnisweingut in Radebeul oder auf ausgewählten Weihnachtsmärkten im Osten Deutschlands. Man kann das Wintergetränk aber auch im Online-Shop unter www.schloss-wackerbarth.de bestellen und zu Hause genießen.

Für sein Wintergetränk hat Schloss Wackerbarth das historische Rezept des Raugrafen von 1834 behutsam an den heutigen Geschmack angepasst. Foto: djd/Schloß Wackerbarth/K. Grottker

Unternehmen aus Krien

Verführerisches Nougatdessert

(djd). Ein leckerer Extra-Dessert-Tipp

Zutaten:
250 g weißer Nougat mit Haselnüssen oder Mandeln, 50 g Amarettini, 800 ml Sahne, 80 g Zucker, 120 g Nuss-Nougat-Creme, 2 EL Puderzucker, zudem wird ein Spritzbeutel benötigt.

Zubereitung:
Nougat und Amarettini werden in kleine Stücke geschnitten. Dann wird die Sahne mit Zucker steif geschlagen. Danach die Nougat- und Amarettinistücke unter die geschlagene Sahne heben und die Mischung etwa zwei Stunden kaltstellen. Jetzt das Dessert in kleine Schälchen füllen, mit Nuss-Nougat-Creme wie Nutella verzieren, mit Puderzucker bestäuben und servieren.

Das Nougatdessert begeistert die ganze Familie und alle Freunde.
Foto: djd/nutella

Diakonie-Pflegedienst gGmbH

... und ein friedliches neues Jahr.

Ihre Mitarbeiter der Sozialstation Krien

Ein besinnliches Weihnachtsfest und alles Gute für das Jahr 2019

wünschen wir allen Kunden, Freunden und Bekannten.

Sanitär und Heizung Werner Stepel

Rundstraße 12 • 17391 Krien
Telefon: 03 97 23 / 2 02 06
Servicetelefon: 0160 / 91 67 70 16

Ein herzliches Dankeschön

sagen wir auf diesem Wege allen Geschäftspartnern, Kunden und Freunden für das Vertrauen, das sie uns im vergangenen Jahr entgegengebracht haben.
Wir wünschen allen ein frohes Weihnachtsfest, Gesundheit und Zuversicht für das neue Jahr.

Die Geschäftsführung sowie die Mitarbeiter der

Kriener Landtechnik GmbH und dem Kriener Frischemarkt

Bauernstraße 7 · 17391 Krien · Tel./Fax: (03 97 23) 2 02 96
Geöffnet:
Mo., Di., Do., Fr., 7.00 - 12.00 Uhr und 12.45 - 17.00 Uhr
Mi. 7.00 - 12.00 Uhr und 12.45 - 18.00 Uhr
jeden 2. Samstag im Monat 8.00 - 10.00 Uhr

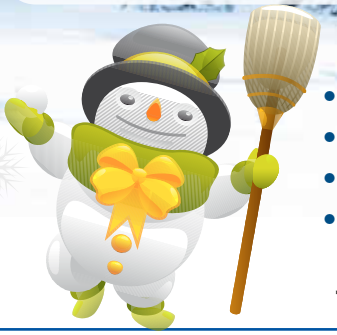

- **Futtermittelverkauf**
- **Zubehör für Kleintierhaltung**
- **Düngemittel, Sämereien**
- **Briketts - Rekord und Union gebündelt**

- auf Wunsch mit Anlieferung -

Restaurant Remise am Schloss Stolpe

Unterhaltung & Genuss

Auch im neuen Jahr erwarten wir Sie im Restaurant Remise zu erstklassigen Events und kulinarischen Hinguckern.

01. Januar Neujahrsbrunch für die ganze Familie
Beginnen Sie mit uns ab 11.00 Uhr entspannt das neue Jahr
24,50 € p. P., Kinder bis 14 J. zahlen 1,00 € p. Lebensjahr

18. Januar um 18.00 Uhr
Hartmut Schulze-Gerlach, besser bekannt als Muck, mit seinem bunten Abendprogramm
44,00 € p. P. inkl. Menü oder Buffet

23. Januar Die „Leipziger Pfeffermühle" zu Gast
mit dem Programm „DA CAPO" **44,00 € p. P.**

26. Januar ab 21.00 Uhr Disco
10,00 € p. P mit kleinem Snack

21. Februar um 18.00 Uhr Hypnoseshow
„Mehr als Sie glauben, mehr als Sie je gesehen haben, mehr als der Verstand erfassen kann"
44,00 € p. P. inkl. Menü oder Buffet

21. März um 18.00 Uhr Puppendoktor Pille für Erwachsene
ein heiteres musikalisch-literarisches Programm von und mit URTE BLANKENSTEIN
46,00 € p. P. inkl. Menü oder Buffet

28. März um 17.00 Uhr Schunkel & Munkel mit Herzensmelodien
Paul Schunkel und Mia Munkel schaffen es, den ganzen Saal zum Singen und Schunkeln zu bringen. Was könnte schöner sein?
39,00 € p. P. inkl. Buffet

Alte Dorfstraße 7 | 17406 Stolpe
03 83 72. 77 80 80 | www.remise-stolpe.de

Ich bedanke mich für das in diesem Jahr entgegengebrachte Vertrauen und wünsche allen Lesern, Kunden, Inserenten, Zustellern und Geschäftspartnern ein schönes Weihnachtsfest und ein gesundes neues Jahr.

Ihr persönlicher Ansprechpartner
Jörg Teidge
Tel. 0171/9 71 57 33

LINUS WITTICH MEDIEN
Lokal informiert. Druck. Internet. Mobil.
Röbeler Straße 9, 17209 Sietow
Tel. 03 99 31/5 79-0, Fax 03 99 31/5 79-30, www.wittich.de
j.teidge@wittich-sietow.de

Rioja-Hochgenuss zum halben Preis.

Entdecken Sie Spitzen-Rotweine aus Spaniens beliebtestem Anbaugebiet und erleben Sie unvergessliche Genussmomente.

VINOS
Das Beste aus Spanien!

DIESE WEINE ERHALTEN SIE IM VINOS-RIOJA-PAKET ZUM VORTEILSPREIS:
Palador Crianza 2015 ~~15,95 €~~ | Vinebro Crianza 2015 ~~13,95 €~~ | Barriton Crianza 2014 ~~12,95 €~~ | Forlán Crianza 2015 ~~7,95 €~~ | Avior Crianza 2015 ~~11,95 €~~ | El Cántico Crianza 2015 ~~13,95 €~~

Jetzt bestellen: vinos.de/vinospaket

Schnelle Lieferung mit DHL in 1–2 Werktagen
Top-Bewertungen 9,7/10 Punkte bei Trustpilot
Umtauschgarantie ohne Wenn und Aber

Alle Weine enthalten 0,75 l/Fl. Sollte ein Wein ausverkauft sein, behalten wir uns vor, Ihnen automatisch den Folgejahrgang oder einen mindestens gleich- oder höherwertigen Wein beizufügen. Den aktuellenInhalt Ihres Pakets finden Sie unter **www.vinos.de/vinospaket** Dieses Angebot ist gültig, solange der Vorrat reicht. Ihr Spanien-Wein-Spezialist Nr. 1: Wein & Vinos GmbH, Knesebeckstraße 86, 10623 Berlin, zertifizierter Bio-Fachhändler (DE-ÖKO-037)

Telefon: **0800 31 50 60 8** (Mo–Fr 8–18 Uhr, Sa 10–15 Uhr), Online: **www.vinos.de/vinospaket**

wünschen die Unternehmen aus Ducherow

Frohe Weihnachten
und ein gesundes neues Jahr, wünschen wir all unseren Kunden, Freunden und Geschäftspartnern.
HOLZHANDEL HOLL
Susanne Holl
Karl-Marx-Str. 11a · 17398 Ducherow
Tel.: (03 97 26) 2 80 09 www.holzhandel-holl.de

Weihnachtliche Leckerei

Besonders in der Advents- und Weihnachtszeit ist Baumkuchen eine beliebte Spezialität, um Freunde oder die Familie am Kaffeetisch zu verwöhnen. Oder man verschenkt die Köstlichkeit weihnachtlich dekoriert, schön verpackt in einer Schmuckdose zum Fest und kann sich der Freude der Beschenkten sicher sein.

Wir wünschen Ihnen frohe Weihnachten und besinnliche Stunden im Kreise Ihrer Familie.
OPTIK - ECK
SCHIRRMEISTER
Inhaberin Kerstin Schirrmeister
Augenoptikmeister
Brillen • Kontaktlinsen • Brillenfinanzierungen
17398 Ducherow, Busower Str. 1
Tel.: (039726) 21105
www.optik-eck-schirrmeister.de
Mail: info@optik-eck-schirrmeister.de

Ein frohes Weihnachtsfest
und guten Rutsch ins neue Jahr, verbunden mit dem Dank für ihr Vertrauen, wünschen wir herzlichst allen unseren Gästen.
Heidemühl
Waldrestaurant & Pension
Heidemühl 3 · 17398 Ducherow · Tel. 039726/21386
www.waldrestaurant-heidemühl.de
Karpfenessen am 01.01.2019 von 11.30 - 15.00 Uhr.
Vorbestellung erbeten!

Ein frohes Weihnachtsfest
und ein gesundes, neues Jahr
wünschen wir allen Geschäftspartnern, Kunden und Mitarbeitern verbunden mit einem Dankeschön für das entgegengebrachte Vertrauen.
Malerbetrieb Hartwig
Qualität aus Meisterhand
Tel: 039726 - 25 542
Mobil 0160 - 97 34 11 80
Thomas-Müntzer-Str. 33
17398 Ducherow

BRENNSTOFFHANDEL Schmidt
Inh. Klaus-Detlef Schmidt
KOHLEN · HEIZÖL · DIESELKRAFTSTOFF · SCHMIERSTOFFE
17398 Ducherow · Ladestraße 2 · Tel. (03 97 26) 2 04 05
www.brennstoffe-schmidt.de

Sie haben uns und unserem Service im vergangenen Jahr Ihr Vertrauen geschenkt.

Darauf sind wir stolz und möchten uns herzlich bei Ihnen bedanken:

mit vielen guten Wünschen für die Feiertage und für das neue Jahr.

ZUR GÖRKEBURG
uwefuhrholz@web.de

IMBISS & CATERING IN ZWEITER GENERATION
Demminer Landstraße 4 c
17389 Hansestadt Anklam

Tel.: 03971 258445
Mobil: 01520 2532486

Frohes Fest!

UNSER DANK GILT IHNEN!

Sie haben mit ihrem Vertrauen maßgebend dazu beigetragen, dass ein erfolgreiches Geschäftsjahr nun zu Ende geht. In diesem Sinne geht der Dank an alle Kunden, Geschäftspartner, Bekannte und Verwandte. Wir wünschen allen besinnliche Weihnachten und ein gesundes neues Jahr!

Wir sind für Sie da!

DACHDECKEREI PETRI
dachdeckerpetri@gmx.de

17392 Neuenkirchen • Dorfstraße 35
Tel. & Fax 03 97 27/2 28 59 • Funk 0170/1 77 98 77

Das Jahr neigt sich dem Ende entgegen - für uns ein Anlass, uns für die Arbeit „Hand in Hand" bei unseren Klienten, Angehörigen, Apotheken und allen Kooperationspartnern zu bedanken! Dank gilt auch unseren Mitarbeitern, die in den vergangenen Monaten mit großem Engagement und Einsatz an die Arbeit gegangen sind.
„Es ist ein tolles Team, wir können uns gegenseitig aufeinander verlassen und das spüren natürlich auch unsere Klienten, denen wir entsprechend große Aufmerksamkeit anbieten können."

Wir wünschen Ihnen allen eine gesegnete Weihnachtszeit und ein gesundes Jahr 2019.

Ihr Pflegedienst Pommern

• Ambulante Intensivpflege • Versorgung in der Häuslichkeit • Betreuung von Wohngemeinschaften
• Außerklinische Intensiv- und Beatmungspflege (24 h) • Tagespflege und Begegnungsstätte Pommerntreff"
• Seniorenwohnanlage Bahnhofshotel in Anklam mit betreutem Wohnen und Wohngemeinschaften

Steinstraße 11 · 17389 Anklam · Telefon: 03971 - 29 34 873
PD-Pommern@freenet.de · www.Pflegedienst-Pommern.de

Ab 1.1.2019 mit neuem Beratungsbüro in der Steinstraße 10